Rusher de punto blanco

PRESENCIA

MATUTINO FUNDADO EL 28 DE MARZO DE 1952

AÑO XXIX- Nº 8.045- LA PAZ, BOLIVIA, LUNES 24 DE NOVIEMBRE DE 1980- 26 PAGINAS- $b. 4.00

es para tí la mejor información

Asamblea de la OEA continúa los análisis sobre derechos humanos

Algunos representantes rechazaron las acusaciones calificándolas "como excesivas y contrarias a la solidaridad continental"

Por Ary Moleon y Juan Carlos Gumucio

WASHINGTON, 23 (AP).- Los gobiernos latinoamericanos enjuiciados por la Comisión Interamericana de Derechos Humanos rechazaron hoy la acción del grupo investigativo de la OEA como excesiva y contraria a la solidaridad continental.

El delegado chileno, Mario Calderón, fue el primero en responder pues los oradores siguieron el mismo orden en que se fueron presentando ayer los informes de la comisión.

Los oradores que le seguían en la lista eran de Paraguay, Uruguay, El Salvador, Argentina y Chile, luego venía el debate general.

El delegado chileno sostuvo que el informe contiene afirmaciones "graves y prejuiciadas".

Se refería a la mención del informe en sentido de que en Chile continúa la práctica de la tortura, la cual -según Calderón- está avalada por muy pocos ejemplos.

Dijo que el único que no está requerido en el informe es el gobierno de Chile. Calderón protestó por observaciones formuladas en la presentación del informe, que según dijo, contiene suposiciones perjudiciales para las autoridades de su país.

Consecuentemente pidió al enjuiciamiento que el grupo hizo acerca de la situación política a la luz de medidas adoptadas por el gobierno del General Augusto Pinochet.

"En su informe la comisión nos ha dado lecciones en materia constitucional, pero no las necesitamos", dijo.

El informe recomienda "derogar el estado de emergencia y modificar la legislación que afecta al pueblo mapuche a fin de dar mayor protección a los derechos de ese pueblo".

Observó Calderón que el documento omite mencionar, por ejemplo, que los casos de tortura están siendo conocidos en los tribunales precisamente a solicitud del gobierno.

Dijo que ese enfoque "es injusto y poco objetivo, tanto en la forma como en el fondo".

"No podemos aceptarlo ni en principio", advirtió.

Calderón criticó por otra parte la tendencia a promover críticas mutuas entre países por cuestiones de derechos humanos.

"Creo que nadie está en condiciones de arrojar la primera piedra", señaló.

El senador uruguayo Ezequiel González Alsina dijo: "Si bien el informe sobre mi país es benigno, sus señalamientos están plagados de errores y falsedades".

Luego, en una intervención en la que combinó con sagacidad parlamentaria, ironía con seriedad, y furia con tolerancia, ofreció una detallada información sobre uno de los casos mencionados por la comisión para robustecer su alegato.

El dirigente paraguayo expresó el problema radica "en los profesionales de la denuncia, de gente que ha descubierto la cómoda manera de hacer oposición, de obtener publicidad, y especular con el apoyo de los grupos internacionales".

González Alsina dijo que "los denunciantes han hecho de esto una profesión atrayente que facilita los viajes, pues los vemos en todos los foros internacionales desarrollando sus propios intereses".

SITUACION ARGENTINA

WASHINGTON, 23 (EFE).- La asamblea anual de la "Organización de Estados Americanos" (OEA) comenzó a tratar hoy domingo, la situación de los derechos humanos en Argentina.

En la comisión primera, que considera los "asuntos políticos y jurídicos", fue leído el "informe especial" sobre la situación de esos derechos en Argentina que elaboró la "Comisión Interamericana de Derechos Humanos" (CIDH) después de su visita a ese país el año pasado.

El "informe especial" fue leído por el presidente de la CIDH, el norteamericano Tom Farer, quien sostuvo que durante la guerra contra la subversión en Argentina "hubo graves violaciones de los derechos humanos fundamentales y que en el caso de los desaparecidos está el reflejo de esas violaciones".

Hizo hincapié en que la subversión y el terrorismo son un fenómeno del mundo contemporáneo que está siendo combatido en muchas partes del mundo, pero que el gobierno militar de Argentina "sobrepasó la gran gama de medidas que tenía a su alcance", como todos los gobiernos para luchar contra ese flagelo, e incursionó "en la violación de los derechos humanos básicos".

"Se pueden tomar muchas medidas contra la subversión y el terrorismo, pero lo que no se puede hacer es suspender los derechos humanos fundamentales, como el derecho a la vida", subrayó Farer.

Dijo que la CIDH recibió, no obstante, plena "cooperación del gobierno argentino" para cumplir con su cometido durante la visita que realizó a ese país en septiembre de 1979, en cuyo transcurso "el organismo obtuvo 5.589 denuncias, de las que 4.100 eran nuevas".

Secretario de Estado de EE.UU.

Con Reagan, la URSS mejorará sus relaciones con Washington

NUEVA YORK, 23 (EFE).- El Secretario norteamericano de Estado, Edmund Muskie, cree que la nueva administración Reagan se encontrará, cuando llegue al poder, con una Unión Soviética desesosa de mejorar sus relaciones con Washington, y llegar a una etapa de "relaciones estables y menos conflictivas" que últimamente.

Según Muskie, los soviéticos están tratando de encontrar una fórmula que les permita salir airosos del problema de Afganistán, como parte del nuevo clima que buscan con la próxima administración republicana.

En entrevista concedida al diario "New York Times", el Secretario de Estado de la administración Carter desde la pasada primavera, cuando dimitió su antecesor Cyrus Vance, señala como síntomas esperanzadores de la nueva actitud soviética han sido la prudencia demostrada en Polonia y en la guerra entre Irán e Irak, así como el compromiso obtenido en la conferencia de Seguridad y Cooperación Europea en Madrid, así como los mensajes conciliadores hechos sobre Ronald Reagan después de las elecciones presidenciales.

"Los soviéticos están contemplando por unas relaciones más estables y menos confrontantes con los Estados Unidos", dice Muskie, debido al deseo de Moscú, "de acabar y salir de un periodo incontrolable" y tirante, como el que ha caracterizado a las relaciones entre los dos superpotencias el último año.

Muskie señala en la entrevista que la administración Reagan se encontrará con algunos problemas incómodos con los que tendrá que enfrentarse inmediatamente, como la necesidad de acabar con la guerra.

El Secretario de Estado cita también como problemas inmediatos y delicados para la administración Reagan, la situación en Polonia, que califica de "peligrosa", y la urgencia de un nuevo impulso a las negociaciones en Medio Oriente y el problema arabe israeli.

Muskie cree que la administración Carter, en los dos meses que tienen todavía de plazo, acabará resolviendo la situación de los rehenes, pero advierte que los esfuerzos diplomáticos hechos últimamente han sido "bastante frustrantes".

En repaso a sus siete meses en el cargo, Muskie repite lo dicho en alguna otra ocasión: ha estado incómodo sobre todo por sus diferencias con el asesor para asuntos de seguridad, Zbigniew Brzezinski, y sus interferencias en temas específicos del Departamento de Estado.

ORACION POR LA PAZ.- Ciudad del Vaticano, 23 (AP).- Su Santidad, el Papa Juan Pablo II, en su alocución dominical de hoy, oró porque la Argentina y Chile encuentren los caminos para una solución completa y definitiva de su litigio sobre el Beagle. (Radiofoto AP).

bre diferendo del Beagle

El Papa expresó esperanzas de que Chile y Argentina lleguen a solución

CIUDAD DEL VATICANO, (AP, L.R.- EFE).- El Papa Juan Pablo II dijo hoy que oraba para una pronta resolución de las diferencias limítrofes entre Chile y la Argentina en la zona austral.

El Pontífice formuló votos porque los dos países "lleguen cuanto antes a una solución completa y definitiva" en su litigio.

En su alocución dominical a unas 50.000 personas congregadas en la plaza de San Pedro, para recibir su bendición, el Papa exhortó a ambos países a "conservar la calma y la serenidad" y a evitar todo lo que pueda impedir "la necesaria y mutua confianza".

"Deseo que mi oración de hoy -dijo el Papa- se una a las intenciones de nuestros hermanos de Chile, que hoy se reunen para las celebraciones finales del undécimo congreso eucarístico nacional que se celebra con el lema "no temas. Abramos las puertas a Cristo".

"Pido a Dios que escuche los ruegos del pueblo chileno así como los del pueblo argentino, de modo que todas las partes mantengan la calma y la serenidad y eviten lo que podría perjudicar la necesaria confianza mutua", dijo el Papa.

Manifestó además su esperanza de que el esfuerzo de mediación, aceptado por la Santa Sede del año pasado, "conduzca a una solución completa y definitiva, y se manifieste en las relaciones entre ambos países".

A principios de este mes, el Pontífice polaco de 60 años confirmó separadamente con las delegaciones de la Argentina y Chile, pero los funcionarios del Vaticano declinaron dar detalle alguno sobre las reuniones.

Hasta el momento no han habido señales de acuerdo en las lentas negociaciones, pero la alusión hecha hoy por el Papa a la disputa permitió especular que podría estar próxima una solución.

La centenaria disputa sobre el canal ubicado en el extremo austral del continente sudamericano se acentúe luego de que un tribunal internacional decidiera en 1977 adjudicar a Chile las disputadas islas Picton, Lennox y Nueva.

El Papa, quien regresó al Vaticano anoche desde Castelgandolfo, donde descansó desde el miércoles por la noche de su viaje de cinco días a Alemania, habló también de este último.

Señaló que en la República Federal Alemana, con ocasión del séptimo centenario de la muerte de San Alberto Magno, celebró numerosos encuentros no sólo con los católicos, sino también con "los hermanos separados y sobre todo con la comunidad luterana".

"Con esta -añadió el Pontífice- recordamos este año el 450 aniversario de la confesión de Augsburgo, buscando en este recuerdo luces e inspiraciones para el futuro trabajo ecuménico".

Tras anunciar que se propone volver a hablar ampliamente de ese viaje a Alemania, el Papa quiso expresar su agradecimiento a todos cuantos hicieron posible esa nueva peregrinación apostólica, desde el Cardenal Joseph Hoeffner, Presidente de la Conferencia Episcopal Alemana, hasta las autoridades nacionales, regionales y locales de la República Federal.

Al final de su alocución, el Pontífice quiso saludar en lengua castellana "con afecto a los peregrinos españoles procedentes de la Diócesis de Gerona", presentes en la plaza.

Fuerte temblor sacudió el sur de Italia; 100 muertos

NAPOLES, 23 (AP).- Un fuerte temblor sacudió el sur de Italia esta noche. Murieron por lo menos 100 personas y resultaron lesionadas centenares más, según informó la televisión estatal.

Miles de italianos salieron de sus apartamentos en Nápoles, de sus villas en la carretera Amalfi o de sus casas en las colinas cerca de Potenza, después que el primer temblor se sintió durante la tradicional cena dominical.

Los temblores se sintieron hasta en Venecia.

En Roma los candiles se mecieron en muchas casas y el aeropuerto Leonardo Da Vinci estuvo cerrado 40 minutos cuando la torre de control empezó a moverse.

El ministerio del Interior dijo que el epicentro se localizó en Eboli, una pequeña ciudad cerca de la espectacular bahía de Salerno.

Las autoridades dijeron que el temblor registró de 9 a 10 en la escala de 1 puntos de Mercali, que es el equivalente de 7 a 8 en la escala Richter de nueve puntos.

Nápoles, Avellino, Potenza y Salerno, fueron las principales ciudades afectadas.

Los esfuerzos de rescate fueron perjudicados por las comunicaciones interrumpidas en carreteras y vías férreas, mientras las líneas telefónicas y de electricidad quedaron cortadas en muchas partes.

inistro colombiano

"Hay ambiente ra fortalecer integración"

BOGOTA, 23 (EFE).- Existe en la actualidad el ambiente propicio para un acercamiento despejado para que los países miembros del Pacto Andino asuman el análisis de los elementos básicos que fortalezcan la integración económica y física de la región, afirmó hoy domingo, el viceministro de desarrollo de Colombia Saulo Arboleda Gaviria.

Dijo también que los meses de diciembre y diciembre serán claves para la Comisión del Acuerdo de Cartagena y para Colombia a su vez una oportunidad propicia para presentar un mayor balance en el campo de las relaciones económicas.

El ex funcionario reconoció también que el Pacto Andino constituye una comunidad económica conformada por cinco países (Venezuela, Colombia, Ecuador y BOLIVIA), con características de desarrollo económicas y políticas que están sufriendo permanente evolución y cambios al influjo de sucesos internos y externos imprevisibles que dificultan el cumplimiento de las fechas previstas para los compromisos.

Sobre todo, sostuvo: "Quienes somos partidarios y confiamos en el Acuerdo, estamos seguros que la comisión del Acuerdo de Cartagena con el aporte técnico de la Junta, emprenderá el trabajo y pondrá en todo vigor los programas de la integración".

Señaló finalmente la fecha de mandatarios del Pacto Andino que se celebrará el 16 y 17 de diciembre en Santa Marta (Colombia), donde se fortalecerá el apoyo político de Acuerdo", reunión que coincide con la celebración del bicentenario del nacimiento del Libertador Simón Bolívar".

Enviado de la ONU al Golfo Pérsico

Es difícil un acuerdo que ponga fin a la guerra entre Irán e Irak

BAGDAD, 23 (LR).- El ex Primer Ministro sueco Olof Palme dijo hoy que no debían esperarse resultados inmediatos de la misión que realiza en representación de las Naciones Unidas con miras a encontrar un acuerdo negociado que pueda poner fin a la guerra que entre Irán e Irak se libra desde hace dos meses.

Palme, enviado especialmente por el secretario general de la ONU, Kurt Waldheim, se reunió con la prensa luego de la conversación que durante tres horas mantuvo con el Viceprimer Ministro iraquí, Tariq Aziz.

El político sueco llegó anoche a Bagdad tras una visita de tres días a Irán, donde se entrevistó con dirigentes iraníes y recorrió varias ciudades próximas al frente de batalla.

Palme rehusó revelar el contenido de sus conversaciones tanto en Teherán como en Bagdad, pero dijo que sería erróneo esperar resultados inmediatos.

Agregó que esperaba reunirse en el curso del día de hoy con Saddam Hussein, el Presidente iraquí, y continuar dialogando mañana por la mañana con Tariq Aziz antes de retornar a nueva York donde se presentará ante Waldheim.

Palme dijo a la prensa que los iraníes e iraquíes sustentaban posiciones diametralmente opuestas en algunos puntos, pero no especificó cuáles.

Irak, luego de apoderarse de una extensa franja de territorio irani, indicó su disposición a negociar con Teherán, mientras que este último mantiene su posición de no iniciar tratativas hasta que las fuerzas iraquíes se retiren de su territorio.

El Ex Premier sueco, quien indicó que había llegado a la zona a "aprender, escuchar y clarificar las posiciones de ambas partes del conflicto", dijo que fue recibido "muy amistosamente" en los dos países.

Palma agregó que "ambas partes son conscientes de que esta guerra ha tenido efectos daños para los dos países, para la región y para la paz del mundo y que deberia finalizar tan pronto como sea posible".

Después de 14 años

Ciudadanía peruana votó en elecciones municipales

LIMA, 23 (EFE).- Los peruanos acudieron hoy temprano a votar en esta capital, en las primeras elecciones municipales que se realizan en Perú, en catorce años.

La votación se inició a las ocho de la mañana (13.00 GMT) y terminará a las cuatro de la tarde (21.00 GMT) En total, más de 6,5 millones de electores posibles, elegirán a 153 alcaldes provinciales y 1681 de distrito.

En un rápido recorrido realizado por la agencia "EFE", a diversos centros de votación, se observaron pequeñas colas para el sufragio que no se inició inmediatamente ya que las mesas del voto no estuvieron listas en algunos lugares hasta las 8.30, mientras llegaban y se imponían de su labor los presidentes de mesa y sus auxiliares.

Miembros del ejército y de la policía vigilan los lugares de la votación, por lo general escuelas y colegios o inmuebles públicos y resuelven consultas de los votantes.

Hasta el momento por lo observado, el proceso electoral se realiza en total orden luego que ayer se dieran nueve atentados terroristas en la ciudad de Ayacucho, al sureste de Lima y en esta capital se produjo otro atentado que causó un incendio, destruyendo la oficina de cobranzas de un municipio.

Se observa hoy también la presencia de tanquetas y coches celulares de la policía, para control de posibles disturbios en el proceso electoral.

Esta es la segunda ocasión en que los peruanos van a las urnas en 1980. La primera fue el 18 de mayo último para elecciones generales, que dieron el triunfo al partido del Presidente Fernando Belaúnde. "Acción Popular" con el 45 por ciento de los votos válidos.

De acuerdo con los sondeos previos de opinión, de nuevo "Acción Popular" tiene la primera opción para ganar estas elecciones.

Las cifras solamente a Lima, en donde según los sondeos el candidato populista a la alcaldía provincial de Lima, Eduardo Orrego, logrará el 38 por ciento de los votos.

Le siguen en orden de preferencias el candidato del conservador "Partido Popular Cristiano", Ricardo Amiel, con un 26 por ciento, y la izquierda unida, con un 16 por ciento para su candidato el abogado Alfonso Barrantes, quedando en último lugar el candidato del partido "APRA" con un diez por ciento.

Se denunció graves violaciones a los derechos humanos en Cuba

Se calificó como "ahistórica" expulsión de Cuba del seno de la OEA

WASHINGTON, 23 (EFE).- Un representante de la "derecha tradicional latinoamericana", como se definió a sí mismo, el jurista Francisco Bertrand Galindo, afirmó hoy que la resolución de expulsión de Cuba de la "OEA", es actualmente "ahistórica", y que está sobrepasada por los hechos.

Bertrand Galindo, miembro de la Comisión Interamericana de Derechos Humanos (CIDH), sugirió a la asamblea general de la Organización de Estados Americanos (OEA), que, lo que realmente debe discutir es "si Cuba debe o no estar presente y que sea Cuba la que diga entonces si quiere o no estar" en el organismo.

Las consideraciones del jurista salvadoreño, además embajador de su país ante Guatemala, saltaron a raíz de las objeciones de Grenada, Panamá, Trinidad y Tobago y Nicaragua, para que la asamblea de la "OEA" trate el informe que sobre la situación de los presos políticos en Cuba realizó la "CIDH".

Las razones aducidas por esas delegaciones son que Cuba fue expulsada en 1062 de la "OEA" y por tanto la "CIDH" no tiene jurisdicción para elaborar informes sobre ese país.

Bertrand Galindo, a quien le correspondió hoy presentar el informe sobre Cuba ante la comisión que entiende sobre derechos humanos y ante la cual se leyeron en el día de hoy los informes especiales (Argentina, Haití, y Cuba), comenzó a exponer cuando los países que se oponen lo interrumpieron para hacer las objeciones.

Una vez que las emitieron, el jurista respondió haciéndose eco de aquel sabio griego cuando le dijo a un joven impetuoso: "Pega, pero escucha".

El jurista señaló que en Cuba existen graves restricciones a la libertad de expresión. "Toda manifestación, dijo, contra el sistema socialista, que el pueblo cubano se ha dado con todo derecho, acotó es gravemente reprimida".

También habló sobre las restricciones en Cuba al derecho a la movilidad y a emigrar, antes de entrar de lleno al examen de los presos políticos, del cual dijo que el informe no es todo lo amplio ni suficiente que la comisión hubiera querido".

Siria inició intensa acción para boicotear cumbre árabe

AMMAN, 23 (L.R.).- Siria inició hoy intensa iniciativa diplomática dirigida a lograr a otros líderes árabes de la línea dura para que se una a su planificado boicot a la conferencia cumbre de la Liga Arabe, a realizarse esta mañana en en Amman.

Funcionarios dijeron que el Presidente Hafez Al-Assad discutió el tema en Damasco con los ministros de Relaciones Exteriores de Argelia y Yemen del Sur y con el jefe político de la Organización para la Liberación de Palestina (OLP).

Agregaron que el Canciller sirio, Abdel-Halim Khaddam, viajó después de las reuniones hacia Libia y Argelia, portando mensajes personales del Presidente Assad a los jefes de Estado de Trípoli y Argel.

Los tres países y la OLP se han unido con todo en el llamado "frente inmutable", que se opone a la cumbre se pospusiera a causa de los serios conflictos que dividen al mundo árabe.

Su propuesta fue rechazada en una sesión plenaria de los ministros de relaciones exteriores de la Liga Arabe en Amman, que acordó anoche mantener la fecha programada para comenzar la conferencia cumbre, el martes próximo.

Inmediatamente después, Khaddam anunció que su país no asistiría a la reunión cumbre y agregó a los periodistas que la posición de sus naciones aliadas, que incluyen a El Libano, seria "una sola".

En Damasco, la radio estatal informó que Yemen del Sur había decidido unirse al boicot, mientras un alto dirigente palestino señaló que la decisión final de la OLP seria adoptada durante una reunión del comité ejecutivo de la organización, a realizarse en la capital siria dentro de 48 horas.

Fuentes palestinas informadas dijeron a esta agencia que la dirección del movimiento se inclinaba por adherirse al boicot.

El conflicto coincidió con las agudas diferencias surgidas a raíz de la guerra entre Irán e Irak y una serie de disputas bilaterales que han creado la más grande división que vive el mundo árabe en la última década.

Por sobrevolar bases militares

Avión chileno fue obligado a aterrizar, ayer, en Lima

LIMA, 23 (EFE).- El avión chileno obligado a aterrizar ayer en Lima, había sobrevolado al parecer bases militares peruanas y esa es la razón por la que fue interceptado, se supo hoy aquí.

De acuerdo a la misma información, los tripulantes del aparato y el avión se encuentran detenidos en el Grupo Aéreo Número Ocho de la Fuerza Aérea del Perú, colindante con el aeropuerto internacional "Jorge Chávez" de Lima.

Los tripulantes son James Coluns, piloto y norteamericano, Lori Nove, norteamericana y copiloto, los chilenos Arturo García, Pedro y Tomás Timmerman y el alemán Klaus Thiele.

Aunque la Fuerza Aérea Peruana no facilitó el menor comunicado oficial al respecto, se supo que los detenidos están siendo interrogados en el mencionado grupo aéreo, donde también se halla el avión de bandera chilena, una avioneta jet "Cessna Station", matrícula 11-CC-CGX.

El avión, que procedía de Chile, fue detectado por la base aérea peruana de La Joya en Arequipa, a unos 1.000 kilómetros al sur de Lima, y por el radar del aeropuerto internacional de Lima.

Un "Mirage" de la Fuerza Aérea Peruana salió a interceptarle y le obligó a aterrizar aquí, siendo trasladado el aparato y sus tripulantes al Grupo Aéreo Número Ocho.

ANIVERSARIO DE LA MUERTE DE FRANCO.- Madrid 23 (AP).- Vista general de una multitud reunida en la Plaza de Oriente, de Madrid, hoy domingo, durante la conmemoración del quinto aniversario de la muerte del Generalísimo Francisco Franco (Radiofoto AP).

Japón inició programa para buscar petróleo

TOKIO, 23 (L.R.).-- Japón inicia esta semana un programa de tres años para buscar petróleo en la Antartida, en una actitud que podría acarrear consecuencias tanto económicos como diplomáticas

Los funcionarios del gobierno sólo están dispuestos a admitir públicamente que un buque de investigación nipón partirá mañana con el propósito de realizar una exploración científica del lecho marino adyacente al continente helado.

Pero en privado, los funcionarios dicen que la nave de 1.800 toneladas, el Kajurei Mru, se dirigirá hacia la antártida para buscar señales de petróleo en el mar de Bellingshausen, frente a la tierra de Ellswort.

"Consideramos el programa como una exploración básica sobre posibles yacimientos petroleros", dijo un dirigente de la Federación Japonesa de la Industria Extractiva del Petróleo.

Y un funcionario del Ministerio de Industria y Comercio Internacional (MICI) agregó que la primera misión del barco sería la de buscar yacimientos petrolíferos.

Ambos dirigentes pidieron que no se mencionara sus nombres, y lo mismo hicieron otros funcionarios involucrados en el proyecto.

Señalaron que Japón, que importa el 99,9 por ciento del petróleo que consume, temía que sus motivos al enviar la nave hacia la Antártida fuesen mal interpretados por los otros firmantes del Tratado Antártico de 1959.

El tratado, firmado por los Estados Unidos, la Unión Soviética, Bélgica, Sudáfrica, Francia, Australia, Nueva Zelandia, Noruega, Chile, Argentina, Gran Bretaña y Japón, permite la libre investigación científica en el continente , que "no debe convertirse en escenario u objeto de discordias internacionales".

El tratado congela asimismo los reclamos de siete de los signatarios en materia de soberanía territorial sobre sectores del continente, pero sin descartar la validez de sus pretensiones.

"En varios países existe la preocupación de que el descubrimiento de yacimientos petrolíferos comercialmente explotables, o de cualquier otro recurso mineral, pudiera resultar en una disputa sobre su propiedad", dijo un diplomático de uno de los estados que reclaman un sector de la Antártida.

Hoy en la historia

POR THE ASSOCIATED PRESS

Hoy es lunes, 24 de noviembre, el 329 vo. día de 1980. Faltan 37 días para que finalice el año.

ACONTECIMIENTOS SALIENTES DE LA FECHA

1577-- Una cédula de Felipe II de España prohibe que en América se fabriquen carruajes o que se importen.

1700-- Felipe V es proclamado Rey de España iniciando así su reinado en ese país, la casa de Bordón.

1793-- La revolución francesa decreta la creación de un calendario revolucionario en sustitución del gregoriano.

1820-- Una entrevista entre los generales Martin Rodríguez y Estanislao López, pone fin a la guerra entre Buenos Aires y Santa Fé.

1865 -- Rompimiento de hostilidades entre Perú y España.

1922-- Una expedición inglesa descubre la tumba de Tutankamon en el valle del Nilo.

1936-- Alemania y Japón firman un tratado anticomunista.

1946-- Los restos de Hernán Cortez, conquistador y fundador de la Nueva España (Actual México) son hallados por fin en la capital de ese país.

1963-- Lee Harvey Oswald, asesino del Presidente John F. Kennedy, es muerto a tiros por Jack Ruby en una cárcel de Dallas.

1970-- El escritor japonés Yukio Mishima encabeza un ataque contra oficinas militares en Tokio, y se suicida después al estilo tradicional del Hara - Kiri.

NATALICIO DE HOY:

Benito Espinoza, filósofo holandes, 1632-1677.

PENSAMIENTO DE HOY:

En cuanto más rápido se acabe una fiesta, mejor Jane Austen, novelista inglesa, 1775- 1817.

Nuevo mensaje iraní a EE.UU. sobre el problema de rehenes

ARGEL, 23 (LR).- Diplomáticos argelinos, actuando como intermediarios entre Irán y los Estados Unidos, trajeron hoy desde Teherán el último mensaje iraní sobre los 52 rehenes estadounidenses retenidos en ese país.

Irán dijo ayer que el mensaje procuraba una mayor explicación sobre la respuesta estadounidense a sus condiciones para liberar a los rehenes.

Washington en principio aceptó las demandas iranies, pero funcionarios estadounidenses dijeron que el presidente Jimmy Carter enfrenta dificultades constitucionales para cumplir algunos de los términos de las mismas.

Las advertencias contra posibles desórdenes en Anhui comenzaron el 13 de noviembre, a través de una emisión radial.

Advierten en Pekín sobre posible sabotaje al juicio contra la "banda de los cuatro"

PEKIN, 23 (LR).- Las autoridades de Pekín y de la provincia de Anhui, al este de China, advirtieron contra posibles intentos de sabotaje al juicio de la "banda de los cuatro", la camarilla ultraizquierdista liderada por la viuda de Mao Tse Tung, Jiang Qing, y de otros seis acusados.

El juicio que comenzó el jueves, se reanudó hoy con la aparición del Comandante de la Fuerza Aérea Wu Faxian ante la sección militar de la corte especial que atiende el caso.

Las advertencias sobre sabotaje fueron difundidas a través del diario de Pekín, el matuntino capitalino, y de una emisora radial de la provincia de Anhui.

Aunque no se conocieron hoy otros anuncios similares, los observadores diplomáticos dijeron que era muy probable que se hubiesen difundido advertencias similares en todo el país.

Durante los últimos años, los dirigentes chinos se han referido incesantemente al peligro planteado por los grupos ultraizquierdistas que aún quedaban en China y resaltado la necesidad de eliminarlos.

El diario de Pekín dijo el viernes en un editorial que "si se descubre que las fuerzas sobrevivientes de las pandillas contrarevolucionarias de Lian Biao y Jiang Qing y otros criminales aprovechan la oportunidad para crear problemas y realizar sabotajes, les aplicaremos golpes sistemáticos".

"No debemos tolerarlos", afirmó el editorial, que se refirió fundamentalmente al juicio.

Entre los 10 acusados figuran, además de Jiang Qin, Chen Boda, quien fuera secretario político de Mao, y cinco exmilitares de alto rango implicados en un presunto complot planeado por el extinto ministro de defensa Lin Biao para asesinar a Mao e impulsar un golpe de estado.

Animales en peligro de extinción

MOSCU, 23 (EFE).- Una expedición de científicos destinada a comprobar el censo de animales marinos en la costa oriental de la URSS finalizó su trabajo en las islas Kuriles, informa hoy, el diario moscovita "Pravda".

A diferencia de los censos realizados en la zona de las Kuriles hace quince años, la población de animales marinos se ha multiplicado considerablemente.

En la isla de Itorop, por ejemplo, el número de castores, que estaban en peligro de extinción, se ha cuadruplicado y en la isla Paramushir su número ha aumentado hasta llegar a los 2.000 ejemplares.

El número de focas en esta región tambien es muy crecido.

Aunque esta especie no suele emigrar fuera de las islas Kuriles, ahora se han observado algunos de estos animales en islas próximas.

National
ARTEFACTOS PARA EL HOGAR DE FAMA MUNDIAL

COMPRO JOYAS

Brazaletes, dentaduras, aretes, monedas de oro en cualquier estado. Pago hasta 600 el gramo. No nos ganan. Colón 463 interior izquierda 2do. patio atendemos todo el día.

TOME AMANCAY LAXANTE
Adquiera en Farmacias

SU REPUESTO LEGITIMO
HONDA
ORDENELO HOY Y RECIBALO MAÑANA
DE MIAMI
VESPA - HONDA
3100 N.W. 36 St.
Miami, Fl 33142 U.S.A.
Telex: 6811154
Tel: (305) 634-4582

PRESENCIA

Podría cerrarse banco de piel en Jerusalén

JERUSALEN, 23 (EFE).- Por una enmienda que los religiosos de Israel exigen introducir en la Ley de Autopsias, podría cerrarse un banco de piel en Jerusalen, el segundo del mundo en su tipo.

El profesor Ron Wexler, director del Departamento de Cirugía Estética del Hospital Hadassa, declaró que si la ley es enmendada, esta proxima semana, tambien podrían cesar las investigaciones para producir "piel cultivada" (no humana), y el "rocío (spray) de piel" para la cura de quemaduras graves.

El primer "banco de piel", capaz de conservaria por un año a fin de injertaria "al minuto" funciona en Shangai, y su sistema de conservación fue el adoptado por el Hadassa de Jerusalén, que debia habilitar su banco esta semana.

Los sectores religiosos, que representan menos del 20 por 100 de los 120 escaños del parlamento israelí, aprovecharan un compromiso asumido por el Primer Ministro, Menajem Beguin, al invitarles a su coalición de gobierno, para enmendar la de autopsias, que sólo podran realizarse si media un permiso expreso de familiares del muerto.

Hasta ahora, la piel de los muertos es el único recurso para salvar la vida de los quemados en un 80 por 100 de su cuerpo, casos en los cuales se requiere "dos metros de piel" como mínimo para la recuperación de las quemaduras de tercer grado.

Los partidos religiosos de la coalición oficialista acordaron que sólo podran ser trasplantados riñones sin expresa autorización, y cuando se trate de casos de vida o muerte.

Luego de ponerse de acuerdo entre ellos, el partido religioso nacional "MAFDAL", y el "Agudat Israel" (ultraortodoxo, con 4 diputados), se dispondran a exigir el debate y la aprobación de la enmienda el próximo martes 25, en segunda y tercera lectura.

Los sistemas empleados habitualmente en los hospitales, para el tratamiento de quemados, permiten conservar la piel de los muertos por un máximo de dos semanas.

El método chino, adoptado en Jerusalén, posibilita mantener "fresca" esa piel por espacio de un año, en una solución de glicerol, pero a una temperatura de entre 160 y 170 grados bajo cero, explicó el profesor Wexler.

Las investigaciones israelies para la rehabilitación del quemado se originan/ básicamente, en la experiencia hecha en los campos de batalla, donde los más expuestos a quemarse son los tripulantes de tanques.

Un "Banco de piel" resulta una ayuda de primer orden para la atención de pacientes "inesperados" como en tiempos de guerra, y la rapidez conque sean injertados es vital para salvarlos, dijo el científico del hospital Hadassa.

Wexler explicó a la prensa que la piel humana, afectada por quemaduras de tercer grado, no logra regenerarse, pero la poca que queda en el cuerpo de un quemado en un 80 por 100, por ejemplo, servirá como "cemento" entre los retazos de piel injertada, que de lo contrario es rechazada pr el organismo.

COMPRO JOYAS
LO QUE TENGA EN ORO Y PLATA, brazaletes, joyas, anillos, dentaduras, monedas pago hasta 800 $b el gramo, porque necesito PAGO MAS QUE TODOS. recojo empeños de joyas, le facilito el dinero, visite a los que dicen que pagan mejor SI QUIERE PERDER TIEMPO, luego venga a convencerse, ganará más pago al contado y al instante, SOMOS LA OFICINA PRINCIPAL KOLLOKORY de compras de joyas. Loayza 250 Edif. Castilla primer Piso Of. 106.

COMPRO TODO
ORO y PLATA en joyas usadas, brazaletes, aretes, dentaduras, monedas, pedazos como estén, recogemos empeños de Joyas. Consulte precios y venga a visitarnos sin promiso. Superamos cualquier oferta. Somos la OFICINA CENTRAL DE COMPRA JOYAS T.A.F.U. Pagamos mejores precios al contado. Edif. Libertad (J. Sanjinés Potosí) 3er. Piso. Of. 304. Todos los días de 9 a 12.30 y de 2. a 7.30 p.m. Fono. 365557

Cerámica roja vendemos
En Santa Cruz, completamente equipada ubicada en el parque industrial. Ref: Teléfonos 23757/21170.
Sr. ROSSELL HORAS DI OFICINA.

PROFESIONALES

Laboratorios

LABORATORIOS DE ANALISIS CLINICOS "ROUX"
Dr. RUBEN TEJADA ANDRADE
Análisis de: Sangre en general, bioquímica, orinas, heces. L.C.R. jugos gástricos y duodenal, pruebas de embarazo parasitológicos y bacteriológicos.
Dirección: Edif. MARISCAL DE ZEPITA. Av. Mariscal Santa Cruz Nº. 861, Esq. Pasaje peatonal Bloque "A", 2do. piso, Of. 201.
(Entre plazas San Francisco y Pérez Velasco)
Telfs.: Lab. 324528. Dom. 321122. Cas. 2665.

médicos

Dr. BENJAMIN ARAMAYO OBLITAS
Ginecólogo-Obstetra
Enfermedades de señoras - Prenatal - Partos - Flujos - Hemorragias - Ulcera del Cuello Uterino.
Consultorio: Yanacocha 301. Tercer Piso. Oficina 5. Horas 4-7. Teléfono 341403. Domicilio 327996.

Dr. GUILLERMO PERES RIVERO
Cirujano General - Vascular
ALEMANIA - EUROPA
Jefe de Residentes (Oberarzt), Bocios, Estómago, Intestinos, Apéndice, Vesicula, Vias Biliares, Páncreas. Tumores, Várices, Cirugía arterial.
Consultorio: Edif. Alborada Piso 12. Tel. 329125. De 14.30 a 18.00 Hrs. Buscamóvil 810136. Domicilio 795309.
MAN SPRICHT DEUTSCH.

Dr. HECTOR RIVERA RODAS
Cirujano Plástico
Especialización Hospital Francés, Instituto Argentino de Diagnóstico y Tratamiento Hospital Dalinde (México).
CIRUGIA ESTETICA, REPARADORA, QUEMADOS, CIRUGIA DE MANO.
Edificio Petrolero (El Prado) SEGUNDO PISO.
Tel. 353331—350461. Hrs. 14.30. Reservar hora.

Dr. RENE COLOMA RECTOR
Médico Cirujano General
Estudios de especialización en Inglaterra, Cirugía de abdomen (vesicula, úlceras, apéndice), hernias, várices y otros.
Consultorio Edif. Alborada, Juan de la Riva, Esq. Loayza 12º. piso. Of. 1203 horas 18 a 20. Teléfono Consultorio 329125. Teléfono domicilio 374893.

Dr. OSCAR VARGAS
Traumatólogo de Niños
Cambio de Consultorio
Especializado en México
Displasia y luxación de cadera. Fracturas. Calle Loayza, Edif. Mariscal de Ayacucho 7º. Piso. Atención 17 a 19. Teléfono 365719. Dom. 793878.

Dr. RAUL DURAN DE CASTRO
Pediatra - Neonatólogo
Hospital Calvo Mackenna - Chile
Atiende recién nacidos, lactantes, escolares, adolescentes.
Consultorio: Edificio Mariscal de Zepita. (Pasaje Peatonal, Casa de la Cultura), Bloque A, primer piso.
MAÑANAS: 10 -12; TARDES: 17.30 - 20. Teléf. 369771. Urgencias 371902.

Dr. GUILLERMO SUAREZ TEJADA
Cirujano Urólogo
Cirugia y enfermedades de riñones, vejiga, próstata genitales, venéreas, etc., transtornos urogenitales, de la infancia.
Consultorio: Mercado 996, Esq. Yanacocha 1er. piso. Horas 18 a 20 p.m. Tel. Consultorio 363968. Dom. 784520.

Dr. ALFREDO RAMIREZ TORRICO
Cirujano - Urólogo
Especialización Universidad de Chile, Cirugía, enfermedades de riñones, vejiga, próstata, genitales, infertilidad, venéreas, etc.
Avenida Camacho 1377. Teléfonos: 357219 — 364817.
Consultas horas 14 - 19, sábados 10 - 12.

Dr. YECID ANDRADE
Cirugía Plástica Estética
Especialización España, Catedrático UMSA, Encargado del servicio CIRUGIA PLASTICA. Hospital Obrero. Atiende: QUEMADOS, estética reparadora.
CONSULTORIO: Av. Arce 2316 - Teléfonos 354614 - 369610. HORARIO: 16 adelante.

Dr. N. ORIHUELA MONTERO
Cirujano - Urólogo
Enfermedades genitourinarias: Riñones, vejiga, uretra, próstata, etc.
Avenida Arce 2081. Edificio Montevideo, 2º. piso. De Hs. 3 a 6. Tel. 326183.

"POLICONSULTORIO ALAMEDA"
EDIFICIO ALAMEDA (PRADO) PLANTA BAJA OFICINA 11
TELEFONO 366657

Dr. ADOLFO VALENCIA ZAPATA
Neumólogo
Especialización MEXICO.
ENFERMEDADES BRONCOPULMONARES, INSUFICIENCIA RESPIRATORIA.
Teléfonos: Consultorio 366657. Domicilio 355827.

Dr. JORGE RIOS ARAMAYO
Pediatra Neonatólogo
RECIEN NACIDOS, NIÑOS ADOLESCENTES.
Especialización: CORDOBA, ARGENTINA. POST-GRADO DOCENTE ASISTENCIAL.
Consultas: Lunes - Sábado 11 - 12; Lunes - Viernes 14.20.
Consultorio: 366657. Domicilio 355296. URGENCIAS BUSCAMOVIL 810136—38.

Dr. GERARDO ANTEZANA ALVESTEGUI
Enfermedades del Corazón
ESPECIALISTA en enfermedades de la ALTURA; Cardiopatías congénitas, adquiridas. Diagnóstico, tratamiento de la enfermedad de CHAGAS.
ELECTROCARDIOGRAMA. Esfuerzo.
Especialidad: FRANCIA—MEXICO. Teléfonos 366657—784128.

Dr. FELIX DELGADO MERCADO
Internista Gastroenterología
Endoscopia Digestiva
Especialización: BUENOS AIRES - Argentina.
Enfermedades Aparato Digestivo - Esófago-Estómago - Intestinos - Hígado - Vesicula - Páncreas - Nutrición - Gastroduodenoscopia - Colonoscopia.
Consultas 17 - 20 horas. Teléfonos: Consultorio 366657. Domicilio 312371.

Dr. ALEXIS PRIETO MURILLO
Urólogo
INSTITUTO DE UROLOGIA DE BARCELONA.
Riñones - Vejiga - Próstata - Genitales - Infertilidad.
Enfermedades de Transmisión Sexual.
Consultas de 2 a 5. Teléfono Domicilio 342783.

Dr. RUBEN ILLANES PATZI
Traumatología
Rehabilitación
Fracturas - Luxaciones - Reumatismos - Deformidades osteoesqueléticas - Enfermedades: Articulares, musculares, paraliticas, niños, adultos.
TESTEO DIAGNOSTICO - FISIOTERAPIA.
Lunes a viernes Horas 16 - 19. Emergencias 366657 — 373542.

Dr. EDGAR LEDEZMA GALVEZ
Cirujano General
Especialización completa Hospital "José Joaquin Aguirre" Universidad de CHILE (SANTIAGO).
Tratamiento Médico Quirúrgico; Hernia Hiatal, Reflujo Gastroesofágico - Cáncer Esófago, Estómago, Colón. Ulcera Gastroduodenal - Hígado - Vesicula Biliar - Páncreas - Intestino - Cirugía Bocio - Mama - Várices - Hernias.
Atención 2 - 20 horas, teléfono Consultorio 366657. Domicilio 358383.

Dr. JAVIER PABON ALIAGA
Gastroenterólogo
Tokio - Japón
Enfermedades del ESTOMAGO, INTESTINO, HIGADO, VESICULA, PANCREAS, Gastritis, Ulcera Gastroduodenal, Diarrea, Estreñimiento, Parásitos.
ENDOSCOPIA DIGESTIVA.
Consultorio: 366657. Domicilio 340603. Atención 17 - 20.

POLICONSULTORIO ALAMEDA
EDIFICIO ALAMEDA (PRADO)

Dr. RAFAEL ORIHUELA NICOLAU
Cirujano Urólogo
Especialización Hospital Saint Joseph y Clínica Médico Quirúrgica de la Porte de Choisy PARIS. Afecciones de próstata, riñones, vejiga, genitales, enfermedades venéreas, etc., Av. Arce. Edificio Montevideo 2º. piso, Hrs. 18.15 a 20.

Dr. HUGO DEL CASTILLO MORALES
Médico Cirujano Otorrinolaringólogo
Atiende enfermedades de oidos, nariz y garganta.
Consultas de 2 - 5 (14 a 17). Consultorio Mercado 1335. Teléfono 322195 y 784992.

Dr. JUAN MARCO R.
Médico Cirujano
Cirugía Estética y Reparadora
Nariz, Oreja, Párpados, Arrugas, Labios, Cicatrices. Senos, Abdomen, Viruela, Quemados y secuelas.
CIRUGIA GENERAL: Várices, Apéndice, Estómago, Vesicula, Intestinos, Hernias, Bocio, Tumores, Cirugia Ginecológica.
Consultorio: Yanacocha 300. (Nuevo Edificio Asbún). 1er. Piso - Oficina 101 - Teléf. 322303. Dom. 329845. Consulta 4 - 7 p.m.

ESPECIALIDADES MEDICO QUIRURGICAS
DIRECCION: AV. 6 DE AGOSTO 2399
ESQ. BELISARIO SALINAS PRIMER PISO
TELEFONOS: 326154-322372
BUSCAMOVIL: 810136 810138

Dr. JAVIER ESTENSSORO LEMAITRE
Medicina Interna
UMSA—EE.UU. Hrs. 17 - 20. Telf. Dom. 328933. BUSCAMOVIL.

Dr. GUIDO VILLAGOMEZ ROIG
Gastroenterología
UMSA—JAPON — ARGENTINA. Hrs. 17.30 - 20.00. Telf.: Dom. 327036 BUSCAMOVIL.

Dr. ADRIAN SAINZ GUTIERREZ
Cirugía General y Digestiva
USFX — ESPAÑA. Hs. 17 - 20. Telef. Dom. 790866.

Dr. JUAN CARLOS CRUZ VARGAS
Traumatología - Ortopedia
UMSA—BRASIL. Hrs. 17 - 20. Telef.: Dom. 327715 BUSCAMOVIL.

Dr. RAMON LLOBET MAC GAVIN
Cardiología
USFX — EE.UU. Hrs. 14.30 - 19. Telef.: Dom. 373605 BUSCAMOVIL.

Dr. JOAQUIN ARCE LEMA
Neurología Neurocirugía
UMSA—GRAN BRETAÑA. Hrs. 14.30 - 18 BUSCAMOVIL.

Dr. IGNACIO ALURRALDE JUAREZ
Hematología - Laboratorio
Clínico - Hemoterapia
UMSA—BOLIVIA. Hrs. 8.30 - 12.30 y 14.30 - 21. Telf.: Dom. 365396. BUSCAMOVIL.

Dr. VICTOR CALDERON CALDERON
Ginecología - Ecografía
UMSA—BRASIL. Hrs. 9 - 12. Telf. Dom. 320801. BUSCAMOVIL.

Dr. RAUL AUGUSTO ALIAGA MONROY
Cirugía Plástica y Reconstructora
UMSA—BRASIL. Profesor IVO PITANGUY. Hrs. 14.30 - 18. Telf. Dom. 370767.

Dr. GREGORIO ARAMAYO DIEZ DE MEDINA
Psiquiatría
UMSA—MEXICO. Hrs. 18 - 20. Telf. Dom. 792458.

Ps. JORGE BLANCO KRASNIK
Psicología Clínica
UCB—BOLIVIA. Hrs. 14.30 - 18. Telf. Dom. 323974.

Dr. JAIME PEREZ LARA
Medicina Física Rehabilitación
UMSA—BOLIVIA. Hrs. 9 - 12 y 15 - 19. Telf. Dom. 322032.

Dr. RAMIRO DE LA ROCHA CARDOZO
Urología
UMSA — EE.UU. Hrs. 14.30 - 18. Telf. Dom. 783256. BUSCAMOVIL.

Dr. JAVIER ESCOBARI CARDOZO
Pediatría - Neurología Infantil
U. de Chile Hrs. 15 a 18. Telf. Dom. 786180 - BUSCAMOVIL.

Sr. JOSE BARJA CARBALLO
Rayos X
Técnico Radiólogo

Dr. SIMON PALACIOS
Médico de Quemados
Tratamiento del gran quemado, cirugía plástica y cosmética, cara, mamas, abdomen, corrección de cicatrices, malformaciones.
Mercado Nº. 996 esq. Yanacocna. Telf. 363968. Horario 14 a 18.

Dr. RAUL DURAN TORRICO
Medicina Interna
Enfermedades: Renales, Cardiovasculares, Bronconpulmonares, Gastrointestinales, Hepáticas, Reumáticas.
Consultorio: Edificio Colón, Oficina 804. Calles: Colón - Mercado. Hs. 17.30 - 20.30. Teléfono 353641. Domicilio 354439.

Dra. AMPARO AZCUI
Ginecología Obstetricia
Cirugia ginecológica, enfermedades de mama, partos, planificación familiar, diagnóstico precoz del cáncer.
Consultorio: edificio Alameda planta baja, oficina 4. Horas 14 - 19. Teléfonos 366319. Domicilio 793688.

Dr. RIGOBERTO MENA MORALES
Odontólogo Especialista
Cirugía Buco Maxilo Facial
Prótesis- Rayos X
Cirugia del Tercer Molar inferior- Fracturas Maxilares - Malformaciones - Promentonismo mores.
Consultorio: Pasaje de la Casa de la Cultura DIFICIO LIBERTAD" Of. Nº. 705 Teléfono; Casilla 2307.

Dra. RUTH MALDONADO BALL
Médica - Cirujana
Ginecología - Obstetricia
Flujos vaginales anormales. Hemorragias. TU MAMARIOS. ESTERILIDAD CONYUGAL nificación familiar. Menopausia. EXAMEN MATRIMONIAL. PRENATAL. PARTO. Ori sexual de la pareja.
Consultorio: Plaza Venezuela, Edificio Herrma 17. Tardes: 13.30 a 19.30. Teléfono 350040. RES HORA.

Dr. FLAVIO VASQUEZ LUNA
Cirugía General y
Vascular Periférica
Especializado en Chile
VARICES, ULCERAS venosas y varicosas, si post-flebitico, fistulas arteriovenosas, aneu insuficiencia circulatoria en las extremidad DIABETICO, Bocio, mamas, estómago, vesic testinos, apéndice, hernias, hemorroides, trom Consultorio: Edif. LIBERTAD, 7mo. piso, ATENCION: 17-18. Telf.: 358258. Dom.: 330963.

Dra. SONIA OCAMPO PEÑARA
Ginecología Obstetricia
Brasil — México
Enfermedades de señoras: ESTERILIDAD, T nos menopausia. PREVENCION CANCER U Y MAMARIO PRENATAL CONTROL DE CON ULTRASONIDO, PLANIFICACION FAM Consultorio: Ayacucho 208. Primer Piso. Hora RESERVAR HORA 325459 — 320062.

psicólogos

CONSULTORIOS PSICOLOGI
Lic. GUIDO AGUILAR S.
Lic. RAUL BOHRT P.
Lic. JOSE E. CANDIA
Lic. BLANCA G. DE LEBL
ORIENTACION - DIAGNOSTICO
TRATAMIENTO SIN DROGAS
Atención todo el día. Reservar hora Telf. 322
de Octubre 2463. (Plaza Avaroa).

abogados

HECTOR ESCOBAR ANAY
Abogado
Atiende asuntos civiles, penales, de familia transportes. Ejecución de Cheques y letras. Compra—venta de inmuebles y vehículos BUFETE: Comercio 819 Telef. 329032 Casilla

Dr. BENJAMIN MIGUEL
Abogado
Asesoría y Consultoría Juridica.
Potosí 876, 1er. Piso, Oficina 1. Teléfono 328 2296.

Dr. LIGNELDO MENACHO V
ABOGADO
Asesoría Jurídica
y Práctica General
English Spoken
Estudios post grado Universidad de Nuev Vocal de Corte Superior de Justicia. Cas léfono 23587, Santa Cruz de la Sierra.

Dr. LUIS OSINAGA VELA
Abogado en Santa Cruz de la
BUFETE: Calle Ayacucho esquina Velas Santa Cruz, Of. 103. primer piso, Casilla 48 35109—30146.

MARIO HOYOS T.
Abogado especializado e
Seguridad Social
Atiende asesorías, trámites sociales y adm en general.
Edif. Libertad 2º. piso Of. 208
Telf: 366141 - Casilla Nº. 2502 La Paz.

PRESENCIA

Director: Huáscar Cajías K.
Co-Director Gerente: Armando Mariaca V.
Jefe de Redacción: Mario Maldonado V.

Crisis y recaudación de los impuestos

Es universal la teoría de que toda crisis económica conlleva una serie de problemas que, de no ser solucionados, tienden a agravarse hasta producir, en corto tiempo, situaciones imposibles de resolver.

Nuestro país, por varias razones, atraviesa una situación difícil en el campo económico financiero; para no abundar en ejemplos, baste señalar las cuotas de la deuda externa que vencen en la forma programada, baja en las cotizaciones del estaño, cierre de créditos en el exterior, descenso de nuestra producción, iliquidez de las arcas fiscales y municipales, déficits en las empresas del Estado, etc., etc.

A esta cadena de males, se agrega una que es permanente en oficinas estatales y municipales: la imposibilidad de pagar impuestos, patentes, etc. Con buen criterio, tanto la Dirección de la Renta como las Municipalidades recuerdan a los contribuyentes, periódicamente, sus obligaciones tributarias; algunas veces señalan las fechas en que deben ser cancelados determinados impuestos. Lo sensible es que nunca se preocupan de adoptar medidas para que esa recaudación se haga en forma oportuna, eficiente y rápida.

Largas colas, imposibilidad de encontrar antecedentes para los pagos, papeleos de todo tipo; indiferencia, mala educación y hasta prepotencia de algunos funcionarios hacen que, la mayor parte de los contribuyentes, teman acercarse a las oficinas recaudadoras de impuestos. Otro tanto ocurre, lamentablemente, en las oficinas de Teléfonos Automáticos donde, por un lado, la facturación del servicio nunca es oportuna, y por otro, el carácter perentorio con que sus autoridades pretenden que el público usuario cumpla con sus obligaciones.

Hay entidades, como por ejemplo, Samapa y Cobee, en La Paz; Cotas, en Santa Cruz, que han encontrado los sistemas más adecuados y cómodos para cobrar por sus servicios y que, además, les permiten contar siempre con la liquidez necesaria para el cumplimiento de sus obligaciones, para mejorar sus instalaciones. Con ello, captan la simpatía de los usuarios.

Para mostrar un ejemplo de lo que no debe hacerse, baste señalar lo que ocurre en estos días en la Municipalidad paceña: el pagar tributos y patentes por automóviles y otros vehículos, resulta toda una odisea y, sin embargo, la Alcaldía no cuenta con la liquidez necesaria para atender obras de urgencia. Lo mismo, seguramente, ocurre en las demás municipalidades del país. La burocracia municipal, en vez de facilitar la recaudación de impuestos, pone trabas de todo tipo, tarda el cuádruple del tiempo que se precisa para atender a cada ciudadano; esto, también produce la fuga de impuestos.

En esta misma columna hemos sostenido que el Estado, tanto a nivel fiscal como municipal, no tiene dinero en parte, porque no quiere; carece de medios y aptitudes para lograr una recaudación rápida, oportuna y eficiente. Para pagar impuestos el ciudadano tiene que pasar por una serie de incomodidades y, muchas veces, posponer sus obligaciones hasta un momento más adecuado.

Creemos que tanto las arcas fiscales como las municipales podrían contar con mayor liquidez, con la simple adopción de algunas medidas: habilitar mayor número de ventanillas recaudadoras, entrenar y educar a funcionarios; ordenar, metódica y sistemáticamente, registros de contribuyentes; contar con archivos que contengan, cronológicamente, antecedentes tributarios del contribuyente como ser copias de comprobantes de pagos anteriores, etc. Por otro lado, como ocurre en casi todos los países, disponer que la banca estatal y privada, por rubros de actividades, recauden impuestos a la simple presentación del anterior comprobante.

Con responsabilidad, amabilidad y aplicación de soluciones prácticas, es posible conseguir mayores ingresos para las arcas nacionales. Todo, pues, depende de que las autoridades tomen las medidas necesarias.

Cardenal Clemente Maurer celebró día de su santo

SUCRE 23 (PRESENCIA).- El Cardenal Primado de Bolivia, conmemoró hoy su santo "Papa San Clemente", recibiendo el afecto y cariño de su grey, religiosos y amigos.

El Cardenal Clemente Maurer, que constituye uno de los puntales en el servicio social en Bolivia, sigue preocupado por las familias de escasos recursos que no cuentan con vivienda y, por esto, su permanente campaña en procura de casas para los más necesitados, señalando que el hombre debe tener por lo menos un techo que lo proteja.

Hace algunos meses, en base a la obra social del Cardenal Maurer, fue creada la Fundación con su nombre y que está destinada a mantener, en forma permanente, el programa habitacional que su Eminencia implementó hace muchos años, beneficiando hasta la fecha a los más necesitados.

En vista de ese profuso trabajo del Cardenal Maurer, la Alcaldía Municipal, sumándose a la capaña, le obsequió 2.500 metros cuadrados de terreno en la zona denominada "Mama Bolera" para que siga con su obra benéfica.

Cardenal CLEMENTE MAURER

Este ofrecimiento había sido hecho hace meses y el actual Alcalde lo concretó. Por otra parte, el Presidente de la República, en una visita a Sucre, le obsequió un automóvil para el mismo fin, en base al cual el Cardenal Maurer está organizando una rifa, que, hasta el momento, cuenta con algo más de 50 premios, gracias a la adhesión de la empresa privada, personas particulares, Alcaldía Municipal, Prefectura y algunas legaciones extranjeras en La Paz, que siguen enviando sus contribuciones para el plan propuesto por su Eminencia.

El Cardenal Maurer pasó su Santo dentro de la más absoluta austeridad, rodeado del afecto de los religiosos y laicos, a quienes les brinda su permanente amistad. Una sencilla misa, más el afecto del pueblo chuquisaqueño, fueron su obsequio en este día.

Del primero al 5 de diciembre

En La Paz se realizará reunión turística "El Mercado Bolsa 80"

La ciudad de La Paz será sede de la reunión internacional "El Mercado Bolsa de Turismo 80", que se efectuará entre el primero y el 5 de diciembre, según informó la Directora del Instituto Boliviano de Turismo, Amanda Rico Toro de Vargas.

En una carta dirigida a este matutino, la Directora del IBT, indica que "El Mercado Bolsa de Turismo 80" constituye una reunión internacional que congregará a alrededor de trescientos operadores de turismo de todas partes del mundo.

Indica que se trata de un "acontecimiento que por primera vez se realiza en Bolivia" y que por ello es la forma más efectiva, de promocionar turística que existe hoy en día, ya que por sus resultados y proyecciones, se considera "como el instrumento generador de un turismo masivo a todo nivel".

Asimismo, señala que el "Gobierno de Reconstrucción Nacional, en su propósito de proyectar la verdadera imagen de nuestro país hacia el exterior, no ha escatimado esfuerzo para llevar a feliz término este programa, dándole su mayor respaldo".

ALCANCES

Los alcances de la reunión que se realizará en La Paz, serán explicados ampliamente por la Directora del Instituto Boliviano de Turismo, en una conferencia de prensa que ofrecerá mañana martes.

Inicialmente, se explicó que la reunión "Mercado Bolsa de Turismo 80" permitirá la llegada al país de los promotores del turismo mundial ("operadores"), que en este tipo de reuniones concretan excursiones turísticas.

Premio filatélico a boliviano fallecido

El fallecido filatelista boliviano, Fernando Aramayo, fue distinguido con una medalla de Plata Dorada "Vermeil", por la Exposición Filatélica de América y Europa "ESPAMER 80", realizada en Madrid, en octubre pasado.

El Jurado Internacional, integrado por delegados de 24 países, rindió un homenaje al filatelista boliviano por haber presentado su colección "Historia Postal de Bolivia" antes de su fallecimiento. La medalla fue otorgada por ESPAMER 80 "In Memorian".

Durante 1981 se realizará en La Paz reunión de ingenieros panamericanos

Durante 1981, el directorio de la Unión Panamericana de Asociaciones de Ingenieros realizará una reunión en La Paz con los auspicios de la Sociedad de Ingenieros de Bolivia. Concluida esta reunión los delegados de los países miembros se trasladarán a Buenos Aires, para asistir a la reunión de la Federación Mundial de Organizaciones de Ingenieros.

Ambas reuniones, tanto en La Paz como en Buenos Aires, han sido fijadas por la XVI Convención realizada en la capital mexicana. A esta convención asistieron 1.000 delegados representando a los países de América y Europa.

El tema central de esta convención fue "la ingeniería en las decisiones nacionales. Y los demas temas estaban relacionados con la ingerencia de la ingeniería en las industrias, medio ambiente, asentamientos humanos, comunicaciones y transportes, energéticos, ejercicio profesional, planes de desarrollo.

La delegación Boliviana, presidida por el Ing. Felipe Seleme Vargas, como Presidente de la Sociedad de Ingenieros de Bolivia, fue integrada por el Ing. Moisés Arteaga Cisneros y el Ing. Waldo Jáuregui Canevaro.

En México, paralelamente a la XVI convención de UPADI, se desarrollaron los siguientes eventos: Congreso Panamericano de Ingeniería Oceánica, Congreso Ibero Panamericano de Ciencias de la Tierra, Congreso Internacional; IV Congreso Panamericano de Costas, Congreso Panamericano de Transferencia de Tecnología y el Congreso Mundial y Panamericano de la Enseñanza de la Ingeniería.

Grupo Scout en Alto Obrajes

En el Barrio del Magisterio, zona de Alto Obrajes de la ciudad de La Paz, se realizó ayer el acto de investidura de un grupo de muchachos y niñas, que de esa manera, forman ahora parte de las organizaciones de scouts.

El grupo fue organizado por "Rojo Amarillo y Verde" una agrupación juvenil sociocultural que trabaja en esa zona y que, entre otras cosas, construye una cancha múltiple, que según se anunció ayer, será inaugurada el próximo mes de diciembre.

Adolfo Paz y Freddy Encinas, dirigentes de RAV y del nuevo grupo presentaron un programa, que incluyó la actuación del Ballet Folklórico Municipal y la distinción a la Sra. Teresa Matienzo de López, que compuso el Himno al RAV. El acto se llevó a cabo en el patio del Colegio 6 de Junio, de Alto Obrajes.

Hasta fines de noviembre:

Gobierno y minería privada aprobarán la nueva política minero-metalúrgica

A fines de noviembre se aprobarán los términos en los que se basará la nueva política minero-metalúrgica que el gobierno de Bolivia debe poner en práctica, con la finalidad de contar con un instrumento legal que rija las labores de exploración, prospección, explotación y comercialización de los minerales bolivianos, se informó oficialmente.

Los instrumentos legales que hagan posible la puesta en marcha de la nueva política minero-metalúrgica, serán considerados y aprobados por el gobierno en el transcurso del mes de diciembre.

La aplicación de las medidas se efectuará a partir de enero de 1981, según voceros oficiales del Ministerio de Minería y Metalurgia.

Las autoridades de gobierno sostuvieron reuniones con los representantes de la minería privada (Cámara Nacional de Minería y Asociación Nacional de Mineros Medianos), a los que previamente se les hizo llegar un cuestionario básico de 20 preguntas que fueron respondidas por los representantes de las empresas mineras privadas.

Estos criterios, se informó, están siendo compatibilizados entre gobierno y empresa privada, para llegar a acuerdos que permitan delinear un documento base.

Las reuniones entre el gobierno y los productores mineros privados, se iniciaron el lunes 17 de noviembre y fueron convocadas por el Ministerio de Minería y Metalurgia, como parte de un programa para elaborar una nueva política minero-metalúrgica que rija las actividades de la minería en Bolivia a corto, mediano y largo plazo.

Esta nueva política está destinada a superar las deficiencias técnicas y de equipos que actualmente soporta la minería en general.

Los correctivos a ser aplicados deben estar dirigidos, fundamentalmente, a elevar los índices de producción, mejorar los sistemas de explotación y dotar de mejor tecnología a los centros de producción.

Para las empresas mineras del Estado, se aprobarán lineamientos de acción cuya aplicación debe ser obligatoria. Para el sector privado en cambio, se pretende llegar a una concertación sobre los intereses de ambas partes y que combine las expectativas oficiales con las posibilidades e intereses de la minería mediana y chica.

Oficialmente se anunció que la nueva política minero-metalúrgica debe estar concluida hasta fin de año, para poder aplicar un plan de emergencia en 1981, que permita, por lo menos, empezar con los planes de exploración y producción de las empresas mineras de Bolivia.

Posteriormente, se efectuará la elaboración de planes quinquenales.

El Ministro de Minería y Metalurgia, Cnl. Carlos Morales, anunció en días pasados que una de las primeras definiciones gubernamentales se referirá a la reforma del Código de Minería y otras disposiciones que regulan la actividad productiva de la minería nacional.

La Cámara Nacional de Minería (minería chica), se reunió el viernes con el Subsecretario de Minería, Ing. Guillermo Murguía, para presentar su respuesta y sus planteamientos a las autoridades de gobierno.

Asistieron también los directivos de la Asociación Nacional de Mineros Medianos.

Según declaración del Subsecretario de Minería, los planteamientos del sector privado de la minería están condensados en las siguientes medidas que debe adoptar el Estado: mayor atención a las áreas denominadas como reservas fiscales; aprobación y adopción de una legislación minera más dinámica, fomento a la inversión privada; mayor apoyo estatal al sector de la minería privada; fortalecimiento del Banco Minero (BAMIN) para permitirle, efectuar sus labores de crédito y fomento.

Se planteó además, la urgente necesidad de renovar los equipos y la tecnología de explotación en las minas bolivianas.

Taller sobre salud se inaugura en el Gastroenterológico

En el Instituto de Gastroenterología de La Paz, ubicado en dependencias del Hospital de Clínicas, se iniciará hoy un taller sobre "Atención Primaria y Promotores de Salud", se anunció oficialmente.

La reunión será inaugurada oficialmente por el Ministro de Previsión Social y Salud Pública, Cap. de Frag. Avelino Rivero. El programa incluye también palabras alusivas del Dr. Hugo Silva González, Director Nacional de Salud y del Dr. Constantino Cuevas, Director de la Oficina Sectorial de Planificación.

Por otra parte, el Dr. Vladimir Rathauser, representante de la Organización Panamericana de la Salud (OPS) y de la Organización Mundial de la Salud (OMS) en Bolivia, se referirá al tema de la atención primaria en salud. El Dr. José Pedro Núñez, Oficial residente de UNICEF, hablará sobre el tema de los promotores de salud.

IBTA distribuye variedades de cafetos tolerantes a la roya

El Instituto Boliviano de Tecnología Agropecuaria (IBTA) ha comenzado a distribuir cuatro nuevas variedades de cafetos, tolerantes a la roya, para renovar los cultivos en los Yungas de La Paz, se informó oficialmente.

Según el último número de la revista "Investigaciones y Extensión" del IBTA, se trata de las variedades Kaffa, Catimor, Agaro y T. Timor que, tras varios años de ensayos en la Estación Experimental de Coroico, han demostrado tener una tolerancia natural a la roya.

Las nuevas variedades, según el informe, convivirán, en principio, con plantas infectadas por la enfermedad, que desde hace más de un año, ataca a los cafetales, "sin ninguna posibilidad de control fitosanitario".

La roya es un hongo que se difunde con rapidez en los cafetales, provocando la caída de las hojas de los cafetos, la baja de la producción entre un 30 y un 40 por ciento y la disminución de la calidad del café.

La enfermedad afecta directamente al productor en sus ingresos, por cuanto el café cosechado es "cada vez menos rentable" y no compensa la superficie cultivada y el trabajo realizado.

Las investigaciones para contrarrestar el mal se iniciaron en la Estación Experimental de Coroico, antes que aparezca en 1977. La roya se presentó efectivamente en 1979, cuando las investigaciones estaban ya adelantadas. Ante la emergencia, el IBTA incrementó sus actividades, hasta conseguir los resultados señalados sobre las cuatro nuevas variedades resistentes a la roya.

El Director de la Estación Experimental de Coroico, Ing. Nicanor Cuba, explicó que en una subestación ubicada en la localidad de Quilo-Quilo, se está produciendo también la semilla necesaria para cubrir las necesidades de los campesinos, según la publicación.

La distribución de semillas y plantas se hace simultáneamente para tratar de "devolver a los Yungas su primacía cafetalera en el país". En una primera fase se distribuyó plantas y semillas para 85 hectáreas y paralelamente extensionistas del IBTA promueven la expansión de las variedades tolerantes en viveros y huertos individuales. Para este fin, existen 35 grupos organizados que ya disponen de unas 90 mil plantas tolerantes a la roya, según el informe.

Ministro de Educación:

Reforma educacional alcanzará a todos los grados y niveles

No habrá coparticipación en universidades

La reforma educativa, que se viene estudiando actualmente, alcanzará a todos los grados y niveles de la enseñanza formal, desde el kindergarten hasta las universidades, explicó el Ministro de Educación y Cultura, Cnl. Ariel Coca Aguirre, en un desayuno-trabajo con funcionarios de la Dirección General de Educación.

La reunión, efectuada el último fin de semana, sirvió, según se explicó, para intercambiar ideas entre la primera autoridad educativa y la Dirección General de Educación, en el proceso de reordenamiento de la enseñanza boliviana.

El Ministro Coca, a tiempo de manifestar su satisfacción por encontrarse entre maestros, instó al sector a participar en la tarea de delinear una nueva política educativa. "Considero que es necesario que todos aunemos esfuerzos para sacar adelante a la educación. Si ustedes no participan en la Reforma Educacional, va a ser muy difícil que se pueda llevar adelante esa delicada empresa".

En otra parte de sus declaraciones, criticó la división y la politización en el sector educativo. "La política hizo mucho daño a la educación boliviana. Al dividir al maestro, lo ha politizado y lo ha sectorizado. Esto no ha permitido que se haga una educación coherente en todo el país".

Entre los males actuales de la enseñanza media, citó la "diferencia abismal" entre la educación urbana y la rural, entre la enseñanza de los colegios particulares y la de los fiscales en las ciudades y afirmó que esta "situación anárquica tiene que terminarse". Añadió que el sistema educativo debe regirse a la ley, a la Constitución Política del Estado y al Código de la Educación.

Explicó que "se están trazando los lineamientos de una reforma integral. Por eso es que las diferentes comisiones están trabajando para integrar la educación boliviana a todos sus niveles".

UNIVERSIDADES

Sobre la enseñanza superior, el Ministro Coca anunció que se terminará con la politización en las universidades y afirmó: "Ya no va haber más co-participación, cogobiernos, ni las mal llamadas autonomías que hicieron tanto daño al país y a su economía".

Al respecto, dijo que había conversado con todos los sectores y que el criterio es unánime en el sentido de que la ingerencia política en las universidades ha beneficiado sólo a los políticos.

"Las voces de protesta son numerosas. Varios jóvenes que ya tendrían que haber egresado de las universidades fueron perjudicados por la política y la anarquía imperante. Entonces los perjudicados son los propios jóvenes y el mayor perjudicado es el Estado que tiene que solventar esos gastos".

En esta tarde de su intervención, volvió a hablar de la reforma educativa y dijo: "Por esa razón, estamos entrelazando todo el sistema educativo del país y lo estamos haciendo en forma integral. No estamos haciendo una reforma solamente para el básico, ni el intermedio, ni tampoco para la parte universitaria".

Afirmó que las reformas educativas de 1950, 1969 y 1972 fueron sectoriales y respondían a "presiones políticas" y añadió: "Nosotros no estamos en esa situación. No tenemos compromisos con nadie y lo haremos responsablemente".

Hoy Acción Cívica entregará escuela en Maycoma, Potosí

Acción Cívica de las Fuerzas Armadas hoy hará entrega de una escuela en la localidad de Río Maycoma, Provincia Quijarro del Departamento de Potosí.

Para el efecto, las autoridades de Acción Cívica, encabezadas por el Cnl. Ing. Arturo Manrique Rivera, se trasladaron hasta la Villa Imperial para proceder a la entrega de este edificio. La construcción de la Escuela fue financiada por el aporte de los comunarios de Río Maycoma y por Acción Cívica de las FF.AA.

Choferes no cumplen compromiso

El plan de moralización acordado entre las autoridades de Tránsito y la Federación de Choferes de La Paz, a 54 días de su puesta en vigencia, no está dando el resultado que esperaban las autoridades.

Como se ve en las fotos, los conductores paran donde quieren para recoger pasajeros, no respetan la vía de la derecha, siguen llevando más de 5 pasajeros parados, en los micros. Un ejemplo, el micro "A" de la línea Litoral placa 1-10336, llegó a subir más de 18 pasajeros parados. Pese a la protesta de los usuarios, el conductor continuó recogiendo pasajeros con el pretexto de que la mayoría se queda en la avenida 6 de agosto.

En el transcurso de la presente semana, las autoridades serán más enérgicas en la aplicación de los reglamentos, según manifestaron personeros de la Dirección de Tránsito.

El jueves

Criterio de inversionistas de EE.UU. será expuesto en seminario económico

El criterio de empresarios de los EE.UU. que desean invertir en el país, y los efectos de la Decisión 24 del Pacto Andino, será expuesto por el Vicepresidente de American Express International, Alberto Díaz, en el Seminario sobre temas económicos nacionales que se realizará el jueves.

La reunión está auspiciada por la Cámara Americana de Comercio de Bolivia, a la que ha sido especialmente invitado el Vicepresidente de American Express International, que es, a la vez, representante del Consejo de las Américas.

De acuerdo a la información proporcionada por la Cámara Americana de Comercio de bolivia el seminario se desarrollará en los salones del Sheraton Hotel.

La información señala que el Presidente de esta entidad patrocinadora de la reunión, David Mitchel, expresó que "es necesario que el sector privado nacional e internacional se interioricen de la problemática económica y de los programas de apertura hacia el sector privado nacional o internacional del Gobierno de Reconstrucción Nacional".

Se indica que el "tema central de la reunión estará a cargo del Presidente de la República, Gral. Luis García Meza, quién se referirá a la "Política del Gobierno con la Empresa Privada Nacional e Internacional".

EXPOSITORES

Según el programa preparado por la Cámara Americana de Comercio de Bolivia, en la reunión se escucharán exposiciones de representantes del sector estatal y privado.

Por el sector público, hablarán el Presidente de CONAL, Gral. Juan Lechín Suárez, sobre el tema "Aspectos políticos, económicos, y sociales del Gobierno de Reconstrucción Nacional".

El Ministro de Finanzas, Gral. José Sánchez, disertará sobre "La estructura económica del país", el Presidente del Banco Central, Marcelo Montero, sobre "La Política monetaria, deuda externa, perspectivas e incentivos para el sector privado".

En la sesión de la tarde del jueves, hablará el Ministro de Industria y Comercio, Tcnl. Mario Guzmán Moreno, sobre el tema, "La nueva Ley de Inversiones y su efecto dentro del sector privado internacional".

En representación del sector privado hablarán Fernando Romero, Presidente de International Machinery y Raúl España, por la Asociación de Mineros Medianos, se referirá al tema "Preocupaciones del Sector Privado en el campo económico y social"

Banco Industrial y Ganadero del Beni abrió agencia en Cochabamba

El Banco Industrial y Ganadero del Beni (BIGBENI) inauguró, este fin de semana, una nueva sucursal en la ciudad de Cochabamba para atender los requerimientos de ese departamento, informó a PRESENCIA el Gerente General de esa entidad bancaria, Lic. Jorge Jordán Ferrufino.

El acto contó con la asistencia de autoridades del Ministerio de Finanzas, del Banco Central de Bolivia, banca privada; autoridades departamentales y representantes de las Cámaras de Comercio y de Industrias.

Según dijo, el Banco del Beni fue creado en 1969 y que, a partir de 1975, había iniciado una franca política de expansión con la apertura de sus oficinas en las ciudades de La Paz, Riberalta, Guayaramerín, San Borja, Santa Cruz y Cobija, dependientes de la oficina central en Trinidad.

El Lic. Jordán Ferrufino indicó que la apertura de la sucursal bancaria en Cochabamba debía realizarse anteriormente, pero que, por factores de intranquilidad política y social que imperaban en el país, se fue postergando.

RED DE SUCURSALES

Anotó que con la iniciación de actividades de la sucursal de Cochabamba, el Banco del Beni ha completado una "red nacional" de sucursales y que cubre el eje principal económico del país, que está constituido por La Paz, Cochabamba y Santa Cruz, sin descuidar áreas de vital importancia para promover el desarrollo económico de zonas potencialmente ricas, pero que, al presente, se encuentran postergadas.

FOMENTO AL DESARROLLO INDUSTRIAL

Expresó que la apertura de agencias en las capitales de departamento del país, están orientadas a apoyar todas las iniciativas productivas de la población y dar una efectiva asistencia financiera y económica a proyectos que contribuyan al desarrollo agropecuario artesanal e industrial.

Señaló que la política adoptada por el Banco del Beni "tiene un adecuado margen de elasticidad que le permite operar saliendo de la rigidez estrictamente bancaria y tradicional porque entiende que la Banca debe cumplir una función social para con su pueblo".

Anotó que en Cochabamba, el BIGBENI desarrollará una "política de verdadero fomento al desarrollo industrial".

Destacó el hecho de que esa entidad bancaria fue la impulsora para la materialización de nuevos proyectos en áreas de la producción agrícola, agropecuaria, industrial, comercial y artesanal. "Hemos cumplido y podemos decir, no sin cierto orgullo, que el BIGBENI ha aportado para que muchas actividades productivas nacionales hoy estén consolidadas y sean al mismo tiempo, un factor de desarrollo del país".

DOCUMENTOS HISTORICOS

Centenario de la guerra del Pacífico

Defraudación de caudales públicos

INFORME DEL FISCAL DE HACIENDA RELATIVO AL PROCESO SEGUIDO AL GENERAL DAZA - RESUMEN CONCLUSIONES Y OTROS DOCUMENTOS.

Resumiendo los cargos demostrados en el párrafo anterior y en este último, es decir, todo los saldos liquidos que resultan de la hoja de cuentas, cuanto de las penas pecuniarias aplicadas por el codigo sobre esas sumas, resultan, en último análisis, las siguientes responsabilidades:

1ra. Contra el General Daza $b. 493.408.

2da. Contra el que administro la Caja Nacional y Comisaria de Guerra 282.581 $b. 93.909.

Tal es, señor Ministro, los resultados definitivos que se deduce, compulsados tanto los libros y documentos de la contabilidad nacional, cuanto las leyes de hacienda y disposiciones del Código Penal.

La prudencia de V.S. sabrá disimular las faltas que pudieran encontrarse en el presente informe, que lo he formulado, documentándolo lo mejor que se ha podido, en cumplimiento de la orden suprema que me fue comunicada en 29 de septiembre último, inserta al final de los testimonios que en tres ocasiones y precedidas por este informe, tengo el honor de pasarle por duplicado, uno para la remisión a la Agencia Financiera de Bolivia en Europa y otro al Fiscal General de la República.

Quiera V.S. pasarlos a sus respectivos destinos, previo acuerdo del señor Vicepresidente de la República, y acepte por su parte las seguridades de alta estima y profundo respeto con que tengo el honor de repetirme de V.S. muy atento y obediente servidor - señor Ministro.

Benedicto Medinaceli.

DAZA Y LA CAJA NACIONAL DE BOLIVIA.- Comprobantes

Arica, agosto 14 de 1879

Señor Doctor Eulogio D. Medina - La Paz.

Distinguido amigo:

Con el agrado de siempre, correspondo a su carta de 7 del que rige, complaciéndome de la paz y tranquilidad de la República.

Con sentimiento, sé de que ya algunos de mis amigos tratan de formularme cargos poco honrosos, procediendo apresuradamente y sin explicación de lo que no existe. En fin, esta campaña terminará, y entonces se juzgará de mis sacrificios y de mi consagración a la integridad y honor de Bolivia.

Sin nada de particular y deseándole cumplida salud, me repito su afectísimo amigo, seguro servidor.

H. Daza.

Arica, agosto 17 de 1879.

Señor Doctor Eulogio D. Medina - La Paz.

Muy querido amigo:

Con agrado correspondo a su fina carta del 10 del mes que rige, la cual me habla con el lenguaje del verdadero amigo que desea mi buen nombre y respeto debido. Así pues, en virtud de las reflexiones que me hace, respecto a esos dos individuos de Matos y Sevilla, tengo a bien suspender la orden para que sean enviados a este Cuartel General, pero desde ahora declino de toda responsabilidad para con Ud.

Yo desde acá miro mejor la situación de Bolivia y estoy viendo el volcán que se prepara a los pies del Consejo de Ministros, por lo cual, a fin de evitar su explosión, es que doy algunas órdenes que a primera vista parecerán como violentas, porque no se está en los antecedentes que las motivan, y porque tengo compromiso solemne de conservar a todo trance el orden y la paz pública.

Por el correo pasado supe que por el enredo de las cuentas de la Caja Nacional, aparecía un cargo contra mí de 74.000 bolivianos, ignorando yo la causa de ello. Y también de que los señores colegas exigían esta publicación, no se con que propósito. Suplico a Ud. se digne enviarme una copia de esa cuenta y decirme la causa de este cargo, para dar desde aquí las órdenes respectivas.

Consérvese bueno y créame siempre su amigo afectísimo y seguro servidor.

H. Daza.

La Paz, agosto 14 de 1879

Señor General Presidente don Hilarión Daza.

Mi querido General y amigo:

Debo poner en conocimiento de Ud. que arreglados los libros de la Caja Nacional, resulta que se han entregado a Ud. muchas cantidades de dinero, sin ninguna orden y como anticipación de sus sueldos. Semejante irregularidad, que proviene, sin duda, de descuido o alguna equivocación del Coronel

(Pasa a la página 9)

Violencia en el inicio de la campaña electoral en Portugal

LISBOA, 23 (L-R).– Brotes de violencia política marcaron el comienzo de la campaña electoral para la presidencia de Portugal, que enfrenta al izquierdista Presidente Antonio Ramalho Eanes, con el candidato de la derecha, General Antonio Soares Carneiro.

Tres personas fueron heridas ayer en un incidente entre seguidores de ambos candidatos durante una manifestación en la norteña ciudad de Viana do Castelo.

Anoche, partidarios del General Soares Carneiro intentaron forzar la entrada a las oficinas de la campaña para la reelección de Eanes en Oporto, capital del norte conservador portugues.

La región norte vive con pasión cada contienda política. En 1975 una turba enfurecida incendió y destruyó numerosas oficinas del Partido Comunista, en momentos en que la influencia de la izquierda en el gobierno de Lisboa era poderosa, luego de la revolución de 1974.

En octubre, un joven fue asesinado a balazos después de la victoria nacional obtenida por la alianza democrática, de derecha, del Primer Ministro Francisco Sa Carneiro.

El General Soares Carneiro, quien no tiene relación de parentesco con el Primer Ministro, es el candidato de la coalición oficial de gobierno en las elecciones presidenciales del 7 de diciembre.

El General Eanes se presenta para la reelección con el apoyo de la izquierda y la esperanza de ganar también el respaldo de las fuerzas centristas.

Los dirigentes de la Alianza Democrática que planificaron la campaña del General Soares Carneiro, en recién llegado a las lides políticas, expresaron inquietud ante las posibilidades de que algunos de sus seguidores voten por el actual presidente, cuya figura es ampliamente conocida.

Para evitar esta posibilidad, la alianza democrática ha tratado de convencer al electorado que un voto por el General Soares, es un voto otorgado al gobierno y que el Presidente Eanes es un conspirador militar pro comunista.

El Primer Ministro Sa Carneiro amenazó con renunciar si Eanes era reelegido. El viernes atacó duramente al mandatario en un programa de televisión. El General Eanes salió elegido presidente hace cuatro años con el respaldo del Partido Social Demócrata.

Tema sobre Quebec en el diálogo franco-canadiense

PARIS, 23 (EFE).- Hablar del tema de Quebec, con el presidente Giscard D'Estaing y con el Primer Ministro, Raymond Barre, es el principal motivo de la visita privada que efectúa a París, desde mediodía, Pierre Elliot Trudeau, piensan observadores diplomáticos en la capital francesa.

Trudeau enfoca ese tema en la perspectiva de la "conferencia francofona" que se celebrará en Dakar dentro de 15 días, convocada por el presidente de Senagal, Leopold Sedar Senghor, en su papel de promotor de un proyecto de "comunidad orgánica" de países de lengua francesa.

Para el Primer Ministro de Canadá, es evidente que, en asuntos internacionales, el gobierno central de Ottawa es el que representa a todo el país, y así se lo recordó días atrás, al propio Senghor, con quien se entrevistó en El Cairo.

Por otra parte, Francia insistió aún recientemente en su deseo de que la provincia canadiense de Quebec esté representada en la conferencia de Dakar, y lo que falta saber es si la fórmula propuesta por Ottawa de una representación a nivel de alto funcionario, pero no de ministro, resultará finalmente satisfactoria para todos.

Restricciones al gasto público en Gran Bretaña

LONDRES, 23 (EFE).- Las restricciones británicas del gasto público serán anunciadas mañana, en la Cámara de los Comunes por el Ministro de Hacienda del Reino Unido, Sir Geoffrey Howe.

Las medidas restrictivas, el tema más polémico de la vida política del país en los últimos días, serán expuestas por Sir Geoffrey Howe en una declaración de 15 minutos.

El ministro aludirá a una serie de normas monetarias del gobierno y a los pronósticos oficiales acerca del nuevo año económico, con posibles incrementos de las cotizaciones a la seguridad social y más limitaciones fiscales aplicables a las industrias nacionalizadas.

TOME AMANCAY ESTOMACAL
Adquiera en Farmacias

COMPRAMOS
Todas las joyas que tenga, en el estado que se encuentren en oro y plata, monedas, $b. 600 gramo, pago al contado.
Edificio Oruro of. 3 planta baja, calle Oruro, entre Mcal. Sta. Cruz y Murillo, horas de oficina.

ENTREVISTA.- Bagdad, 23 (AP).- El Presidente iraquí Saddam Hussein derecha, recibe al jefe palestino Yasser Arafat a su llegada a Bagdad. Se cree que Arafat emprende un esfuerzo de mediación para resolver las divergencias entre facciones de la Liga Arabe (Radiofoto AP).

Plazo para liberación de un trabajador gráfico en Polonia

VARSOVIA, 23 (L-R).– Los dirigentes sindicales independientes polacos dieron hoy plazo hasta el mediodia del lunes a las autoridades para que liberen a un trabajador gráfico o envíen al procurador general en persona a una fábrica de Varsovia para que explique el arresto.

La filial de Varsovia del sindicato Solidaridad señaló que se consideraria la posibilidad de una huelga si no se dejaba en libertad a Jan Narozniak o si los trabajadores de la planta Ursus de tractores no quedaban satisfechos con las explicaciones del procurador.

Una delegación de Solidaridad, llamará al alto funcionario Lucjan Czubinski, en la mañana del lunes y exigirá su presencia en la fábrica.

"Los trabajadores serán quienes decidan que acción tomar" dijo a los periodistas un portavoz de Solidaridad.

Un cortocircuito fue causa del incendio en hotel de Las Vegas

LAS VEGAS, 23 (EFE).- Bomberos y policías buscan entre los escombros y cenizas, por si existen nuevas víctimas del trágico incendio registrado el pasado viernes en el gigantesco hotel "MGM" de Las Vegas, y que hasta ahora arroja un saldo de 83 muertos, 50 de ellos identificados.

Pero la cifra definitiva de víctimas se teme que supere el centenar, según el jefe de bomberos a cargo de las operaciones de rescate, que dice que faltan por rastrear las cocinas, y dependencias cercanas, donde trabajan un centenar de personas en el momento de producirse el siniestro.

Mientras, las primeras investigaciones revelan que el fuego se produjo con una serie de averias eléctricas, iniciadas por un cortocircuito en los techos de un restaurante del primer piso.

El fuego se fue extendiendo durante varias horas en los techos de ese restaurante, antes de explotar y extenderse a los alrededores,

El lujosisimo hotel-casino disponia de los necesarios sistemas de detección y seguridad contra incendios, al menos teóricamente.

Pero tales sistemas no funcionaron, o lo hicieron muy tarde, cuando los bomberos trataban de controlar la tragedia. Los fallos en los sistemas de detección y alarma están siendo investigados, ante la sorprendente inutilidad de los mismos.

Y esos fallos están creando una auténtica psicosis en todo el país, sobre todo en las grrandes ciudades pobladas de rascacielos, con la dram pregunta "¿ puede ocurr holocausto similar aquí?"

El incendio de Las Veg quedado definitivam registrado como el segund peores consecuencias ocur en un hotel norteameri después del que produjo en en otro de Atlanta (Geor donde murieron 119 pers

El jefe de bomberos de Vegas, Roy Parrish, declaró cuando llegó al escenario incendio, las llamas y el h tenían tal magnitud que él pe que morirían "cientos personas".

Parrish añadió que el n de muertos apenas será un por ciento del total de pers que había en el hotel e momento de producirse el cendio, y que fue un milagro no se produjeran más vícti

JOYAS COMPRO
Exacto todas las joyas que tenga se las compramos al contado y a buenos precios, no importa el estado en que se encuentren, monedas le pagamos hasta 900 el gr. visítenos en El Prado.Ed. Alameda, Mezzanini Of. 2b. Todos los días, en hrs. de oficina.

PRONOSTICO DEL TIEMPO

Por J.L. Flores

DATOS PROPORCIONADOS POR LA OFICINA DE METEOROLOGIA DE AASANA

NOVIEMBRE LUNES 24

47ava semana del año, día 328 faltan 38 días para fin de año. San Clemente y Sta. Lucrecia.El sol sale 5 Hrs. 51 Min. Se pone a las 18 Hrs. 45 Min. Temperatura de la víspera (La Paz 3.600 mts) Temperatura Máx. 21.7°C. Temperatura Mín. 8.4°C. Precipitación 0.0 mm. Temperaturas Extremas, la Máx.en Camiri, con 35.0 °C, la Mín.en Charaña con -1.0 °C.

SITUACION GENERAL AYER

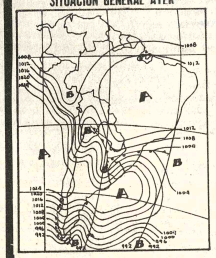

PREVISION PARA HOY

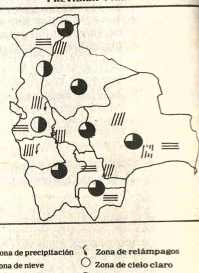

Frente frío débil al sur de Santa Cruz tiende a reactivarse.

Isobaras (líneas de igual presión)
Zona de alta presión
Zona de baja presión
Frente cálido
Frente frío
Frente ocluido
Zona de precipitación
Zona de nieve
Zona de niebla
Zona de tormentas
Zona de relámpagos
Zona de cielo claro
Zona de cielo parcialmente
Zona de cielo cubierto

TEMPERATURAS MAXIMAS Y MINIMAS DE AYER

	MAX	MIN
LA PAZ	21.7 °C	8.4 °C
ORURO	23.0 °C	0.0 °C
COCHABAMBA	32.0 °C	12.0 °C
SANTA CRUZ	32.0 °C	23.0 °C
POTOSI	19.0 °C	2.0 °C
SUCRE	28.0 °C	12.0 °C
TARIJA	30.0 °C	18.0 °C
TRINIDAD	34.0 °C	23.0 °C
COBIJA	32.0 °C	22.0 °C

TEMPERATURAS MAXIMAS Y MINIMAS PRONOSTICADAS PARA HOY

	MAX	MIN
LA PAZ	20.0 °C	8.0 °C
ORURO	20.0 °C	3.0 °C
COCHABAMBA	30.0 °C	12.0 °C
SANTA CRUZ	30.0 °C	22.0 °C
POTOSI	19.0 °C	2.0 °C
SUCRE	26.0 °C	10.0 °C
TARIJA	28.0 °C	14.0 °C
TRINIDAD	33.0 °C	22.0 °C
COBIJA	32.0 °C	22.0 °C

SERVICIO DE AGUA POTABLE, ALCANTARILLADO Y DESAGUES PLUVIALES

"SEMAPA"

CONVOCATORIA PUBLICA INTERNACIONAL

PROVISION DE MEDIDORES

LICITACION NR. 09/80 -

El servicio de agua potable, alcantarillado y desagües pluviales "SEMAPA", mediante la presente publicación, convoca a todas las firmas proveedoras de equipos y materiales, nacionales o extranjeras, de paises miembros regionales del Banco Interamericano de Desarrollo (BID), a presentar propuestas para el suministro de medidores de consumo de agua potable, destinados al proyecto "PARTES FALTANTES DEL SISTEMA DE AGUA POTABLE DE COCHABAMBA".

Los materiales a suministrarse serán:
9.000 medidores de 3/4"
1.000 medidores de 1"

SEMAPA utilizará, para el proyecto, fondos provenientes del financiamiento obtenido de acuerdo al contrato de préstamo BID 414/SF-BO de 26 de marzo de 1975, suscrito entre la República de Bolivia y el Banco Interamericano de Desarrollo.

Las condiciones generales y especiales de suministro, las especificaciones y los formularios de propuestas podrán ser adquiridos, a partir de la fecha, en las oficinas de "SEMAPA" en Cochabamba, previo depósito de $b. 500.00 (quinientos 00/100 pesos bolivianos). Las propuestas, selladas y lacradas, serán recibidas en las oficinas de "SEMAPA" ubicadas en la plaza Colón N° 5697-E; podrán ser también enviadas a la casilla de correo N°1647, Cochabamba, Bolivia, hasta horas 18.00 del dia Lunes 11 de Enero de 1981.

Las propuestas serán abiertas el día martes 12 de enero de 1981 a horas 11.00 a.m. en las oficinas de SEMAPA.

Departamento de Relaciones Públicas

ALMANAQUES Y CALENDARIOS 1981
de PARED Y BOLSILLO
TACOS DE VARIOS TAMAÑOS
VENTAS POR MAYOR Y MENOR
Pedidos en La Paz: Librería "EL MUNDO" Plaza Perez Velasco
Juguetería "CERVANTES" Colombia 180
Pedidos en el Interior: "Diversiones MONTECARLO"
Pedidos en Cochabamba: Librería "CERVANTES"
Casilla 1579 – Telf. 25111 – 25112

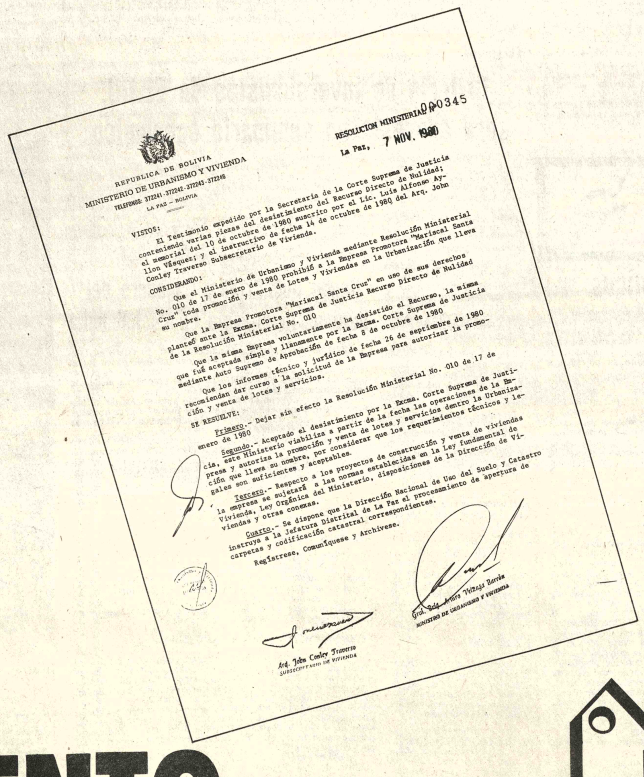

REPUBLICA DE BOLIVIA
MINISTERIO DE URBANISMO Y VIVIENDA
TELEFONOS: 372141-372142-372143-372145
La Paz – Bolivia

RESOLUCION MINISTERIAL 00345
La Paz, 7 NOV. 1980

VISTOS:

El Testimonio expedido por la Secretaria de la Corte Suprema de Justicia conteniendo varias planas del desistimiento del Recurso Directo de Nulidad, el memorial de 10 de octubre de 1980 suscrito por el Lic. Luis Alfonso Aillon Vásquez y el Contrato de fecha 14 de octubre de 1980 del Arq. John Conley Traverso Subsecretario de Vivienda.

CONSIDERANDO:

Que el Ministerio de Urbanismo y Vivienda mediante Resolución Ministerial No. 010 de 17 de enero de 1980 prohibió a la Empresa Promotora "Mariscal Santa Cruz" toda promoción y venta de Lotes y Viviendas en la Urbanización que lleva su nombre.

Que la Empresa Promotora "Mariscal Santa Cruz" en uso de sus derechos planteó ante la Excma. Corte Suprema de Justicia Recurso Directo de Nulidad de la Resolución Ministerial No. 010

Que la misma Empresa voluntariamente ha desistido el Recurso, la misma que fué aceptada simple y llanamente por la Excma. Corte Suprema de Justicia mediante fallo Supremo de Aprobación de fecha 8 de octubre de 1980

Que los informes técnico y jurídico de la Empresa para autorizar la promoción y venta de lotes y servicios.

Que los informes técnicos y jurídicos de fecha 19 de septiembre de 1980 recomiendan dar curso a la solicitud de la Empresa para autorizar la promoción y venta de lotes y servicios.

SE RESUELVE:

Primero.- Dejar sin efecto la Resolución Ministerial No. 010 de 17 de enero de 1980

Segundo.- Aceptando el desistimiento por la Excma. Corte Suprema de Justicia, este Ministerio viabiliza a partir de la fecha las operaciones de la Empresa y autoriza su promoción y venta de lotes y servicios dentro la Urbanización que lleva su nombre, por considerar que los requerimientos técnicos y legales son suficientes y aceptables.

Tercero.- Respecto a los proyectos de construcción y venta de viviendas la empresa se sujetará a las normas establecidas en la Ley Fundamental de Vivienda, Ley Orgánica del Ministerio, disposiciones de la Dirección de Viviendas y otras conexas.

Cuarto.- Se dispone que la Dirección Nacional de Uso del Suelo y Catastro instruya a la Jefatura Distrital de La Paz el procesamiento de apertura de carpetas y codificación catastral correspondientes.

Regístrese, Comuníquese y Archívese.

Arq. John Conley Traverso
SUBSECRETARIO DE VIVIENDA

Arq. Edgar Ayllón Tardío Berríos
MINISTRO DE URBANISMO Y VIVIENDA

ESTE ES EL DOCUMENTO

Este es el documento que cert
nuestra honradez. Por este d
mento sabe Ud. que la Urba
ción Mariscal Santa Cruz conti
rá vendiendo lotes de terreno
tribuyendo a solucionar uno d
principales problemas de nu
país. Somos un eslabón más
cadena de empresas que tra
por el progreso de Bolivia.

URBANIZACI
Mariscal Santa Cruz

República Dominicana

Pena Gómez critica la conducta política del partido gobernante

SANTO DOMINGO, 23 (EFE).- - José Francisco Peña Gómez, Secretario General del Partido Revolucionario Dominicano (PRD), en el gobierno , considera que con la actual conducta de los dirigentes políticos de su partido este está siendo llevado hacia el precipicio político.

Para Peña Gómez las luchas internas y las acciones de sus compañeros de partido son las causas de que el "PRD" haya abandonado su trayectoria de años como partido monolítico y se desvíe hacia el abismo por la serie de tendencias surgidas dentro de la organización.

Entrevistado por la Agencia EFE al regresar al país después de participar en el congreso de la Internacional Socialista en Madrid, y de participar en un encuentro con políticos norteamericanos en Washington , Peña Gómez dijo: "Estoy muy preocupado por la situación del "PRD" y señaló que el partido necesita ser reorientado porque lo están llevando por un camino errado que sólo conducé al precipicio.

Explicó el líder del Partido Blanco, que la lucha entre los grupos internos, el faltar a los compromisos programáticos, el alejamiento de acuerdos de la dirección, las actuaciones del gobierno sin consultar con la organización pero pretendiendo que ésta lo respalde, son algunas de las causas de los problemas internos de la organización hoy en el poder.

Consultado sobre la actual huelga de maestros que hoy, entró en su décimo noveno día y en la cual fallaron los intentos de algunos dirigentes perredeistas por mediar con el Presidente de la República Antonio Guzmán, Peña Gómez argumentó que no podía responder a esta cuestión.

Avión civil chileno obligado a aterrizar en aeropuerto de Lima

LIMA, 23 (L).-- Un pequeño avión civil de matrícula chilena se obligado a aterrizar en el aeropuerto de Lima luego de sobrevolar espacio aéreo prohibido sobre dos bases de la Fuerza Aérea peruana, dijeron hoy fuentes militares.

Extraoficialmente se informó que la máquina, un Cessna Station con capacidad para seis personas, era tripulada por el piloto Jaime Coluns y el copiloto Mori Love, ambos nacionalidades, y que llevaba como pasajeros a los ciudadanos chilenos Arturo García Pedro y Tomás Timmerman, y a Klauss Thiele, alemán federal.

Las fuentes militares señalaron que la pequeña aeronave fue sorprendida cuando sobrevolaba la base aérea La Joya, estratégica estación militar situada en Arequipa, a unos 300 kilómetros al norte de la frontera con Chile.

Agregaron que el aparato fue seguido cuando realizó igual maniobra sobre la base militar de Pisco, cercana a Lima.

Finalmente, un caza bombardero Mirage de la Fuerza Aérea Peruana despegó a su encuentro y la obligó a aterrizar en el aeropuerto de Lima, desde donde se trasladó al Cessna a la base aérea militar de El Callao.

Los tripulantes fueron acusados de violar el espacio aéreo peruano.

CONFERENCIA. Washington, (AP).- - El canciller colombiano, Diego Uribe Vargas, centro, durante una conferencia de prensa, luego de la reunión inicial de la OEA (Radiofoto AP).

A seis días del plebiscito

Comandante de las FF.AA. uruguayas dirigirá hoy mensaje a ciudadanos

MONTEVIDEO, 23 (L).- - La Junta de Comandantes de las Fuerzas Armadas dirigirá mañana un mensaje al país, seis días antes del plebiscito de una nueva Constitución, primera etapa del plan de normalización institucional impulsado por el Gobierno Cívico - militar urugayo.

Mientras tanto, los partidos políticos tradicionales, Blanco y Colorado, intensificaron sus movimientos a favor y en contra del proyecto constitucional, y anunciaron la realización, esta semana, de numerosas concentraciones en todo el país.

Las dos colectividades políticas que históricamente gobernaron en Uruguay reuniendo más del 80 por ciento de los sufragios en las elecciones, aparecían radicalmente divididas en sus propias filas respecto del proyecto.

Los jefes militares Teniente General Luis Queirolo, de Ejército, Brigadier General Raúl Bendahan de Aviación, y Vicealmirante Hugo Marquez, de Marina, hablarán mañana a las 21 locales (24 GMT), sin que se anticipara el tema del mensaje.

El plan de reinstitucionalización prevé para después del plebiscito la convocatoria a elecciones nacionales a fines de 1981 con un candidato único a la presidencia, y nuevos comicios en 1986 con libre juego de los partidos.

Una alta fuente gubernamental dijo recientemente que si la constitución fuese rechazada, el gobierno persistirá en su afán de llegar a una normalización institucional, pero no aclaró cuales serían las vías para alcanzarla.

La actividad partidaria quedó suspendida en Uruguay en 1973, tras la disolución del Parlamento, y sólo retomara vigencia orgánica si la propuesta constitucional es ratificada por la ciudadanía, según lo establece el propio proyecto.

Herrera Campins

Venezuela debe estar alerta para la defensa del petróleo

CARACAS, 23 (EFE).- - El Presidente venezolano, Luis Herrera Campins, afirmó que su país debe estar alerta para defender la riqueza petrolera que posee en un mundo donde los hidrocarburos son cada día más caros.

El mandatario resaltó la necesidad de estar preparados para defender "la integridad y soberanía de la patria" ante un destacamento militar en el interior del país y sus declaraciones las recogió hoy, con grandes titulares, la prensa de la capital.

Recordó sin embargo el presidente que "Venezuela ha tenido siempre una política exterior pacífica. No hemos tenido conflictos armados con ninguno de nuestros vecinos".

"Nuestra política exterior es de comprensión", abundó, pero también "es una política enérgica y firme en relación con los derechos de Venezuela".

Se refirió a las negociaciones colombo-venezolanas para la delimitación de la frontera en el Golfo de Venezuela y aseguró que este "es un asunto delicado y difícil".

Encontrar "una vía de entendimiento civilizada y pacífica " ha sido el espíritu que animó a Venezuela a conversar con la hermana república (desde hace doce años) y a negociar en comisiones durante meses, dijo Herrera Campins.

Toda cuestión en la que se dirimen límites es un "terreno espinoso", agregó que debe tratarse con discreción y prudencia, con gran firmeza e integridad.

Este, prosiguió, "no es asunto solamente del gobierno: es un asunto de todos y cada uno de los venezolanos", razón por la que fue sometido el proy de acuerdo alcanzado al anú de la nación "por primera ve nuestra política exterior resaltó.

El mes pasado se terrumpió la sexta ro negociadora colombo-ven lana, de las conversaci iniciadas en agosto de 1979, p someter al estudio de los dos biernos el proyecto de trat elaborado por las comisio que ha sido sometido a la opir pública de cada país.

Agitación sísmica y humana en Ayacucho

LIMA, 23 (EFE)-- Tras cinco días de tranquilidad, la tierra volvió a temblar en el departamento peruano de Ayacucho, en el sur del país, que también sufrió la conmoción de nueve atentados terroristas en un sólo día en su capital del mismo nombre.

El movimiento sísmico registrado, según se informó hoy, en Lima, fue de regular intensidad e hizo salir a las calles a los habitantes de la ciudad de Ayacucho. No se reportaron sin embargo daños o víctimas.

La semana última, el departamento de Ayacucho, fue escenario de una serie de 70 movimientos sísmicos, diez de los cuales fueron señalados de intensidad entre 4 y 4,5 grados en la escala de Richter.

Esos movimientos telúricos dejaron un saldo total de seis muertos, según cifras oficiales, e inhabitables una serie de pequeñas localidades en las que se derrumbaron la mayoría de casas.

Por otra parte se informó que la ciudad de Ayacucho fue ayer escenario de nueve atentados dinamiteros que igualmente alarmaron a sus habitantes.

Desde que el presidente Fernando Belaúnde asumió la presidencia del país el 28 de julio último, Perú fue escenario de una serie de atentados terroristas, que se concentraron especialmente en Ayacucho, atribuidos a la organización de ultraizquierda "Sendero Luminoso".

Otras localidades han sido igualmente afectadas por el terrorismo y la ciudad de Arequipa quedó hace unos días energía eléctrica al ser vo una torre de cables de tensión. Arequipa es la segu ciudad del Perú, al sur de L

Revisión de metas del Pacto Andino

QUITO, 23 (EFE).- Una visión total del proceso de tegración andina, "acaso p establecer cuotas más mode pero que resulten efecti conjugando los legítimos tereses de cada país" sug hoy el diario ecuatoriano Tiempo".

Ese debería ser el tema la reunión cumbre del Pa Andino que se celebr próximamente en Santa Ma Colombia, según el criterio editorial del influyente tutino.

El editorial recuerda que dudas sobre la factibilidad sistema surgieron con nacimiento, porque "estab un calendario rígido realizaciones que, en los años de vigencia, han que muy lejos de su cumplimien

Entre otras razones encuentra el diario para crisis, está la fluctu dirección política de los pa andinos en los últimos años, que determinó en momento dado la salida Chile, acaso la mi decisión que podría ado BOLIVIA.

Está en fase de expansión la industria petrolera venezolana

CARACAS, (EFE). La industria petrolera venezolana está en una fase de expansión y vigorización que profundiza el proceso nacionalizador del primero de enero de 1976.

Así lo afirmó el Ministro de Energía y Minas de Venezuela, Humberto Calderón Berti, al dirigirse anoche al país por cadena de televisión.

El Ministro hizo un balance de la actividad petrolera y destacó que ésta ha venido desarrollándose dentro del espíritu de consenso planteado en el programa de gobierno del Presidente Luis Herrera Campins.

Calderón Berti subrayó que Venezuela es testigo activo de una formidable expansión y vigorización de su industria petrolera, la cual es mostrada en forma progresiva, desde la nacionalización, y cada vez con mayor intensidad.

Indicó que en la actualidad hay un proceso de profundizar la nacionalización, la cual no está limitada al acto del primero de enero de 1976, sino que debe continuarse para que el país pueda hacer de su petróleo un formidable instrumento de desarrollo nacional y de negociación internacional.

Acerca de las actividades realizadas, señaló la importancia de la renegociación de los contratos de tecnología y comercialización "en condiciones muy distintas y mucho más favorables a los intereses del país que los que estaban vigentes desde enero de 1976".

Frigidaire

Cocinas eléctricas

de máxima calidad y duración

- Totalmente modificadas y modernas
- Amplios y graduables hornos
- Variedad de colores y modelos

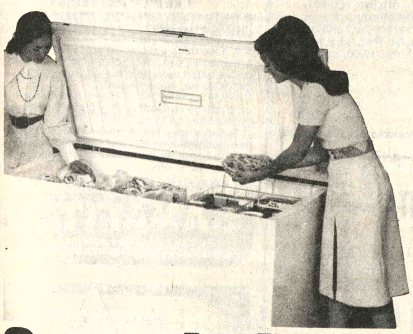

Congeladoras industriales

de 15, 20 y 25 pies cúbicos

- Revolucionario y modernisimo sistema
- Repuestos y servicio genuinos

COBANA
PROGRESA PARA USTED
Dep. de MERCADERIAS
Edif. CLUB DE LA PAZ
Av. MCAL. SANTA CRUZ 1223
Sucursales: Trinidad, Santa Cruz, Cochabamba, Oruro, Sucre, Tarija, Potosi

Comisión Mixta Ferroviaria Argentino- Boliviana

Construcción Ferrocarril Santa Cruz-Trinidad y Sucre Tramo Santa Cruz-Trinidad Licitación Pública Nº 3/80: por vehículos automotores

Apertura:

En la ciudad de La Paz el día 16 de diciembre de 1980 a horas 16,30 en la sede de la Junta Especial de Licitaciones (Ministerio de Transportes, Comunicaciones y Aeronáutica Civil).

Presentación de Propuestas:

En Buenos Aires (Rep. Argentina) hasta el 12.12.80 a horas 18.00.

En Santa Cruz de la Sierra hasta el 12.12.80 a horas 18.00.

En La Paz hasta el 16.12.80 a horas 16,00.

Los Pliegos de Condiciones Generales y Especificaciones Técnicas como cualquier otro dato aclaratorio relacionado con esta Licitación, podrán obtenerse en las oficinas de la Comisión Mixta:

Libertad 434- 6º Piso (1012)- Buenos Aires (Rep. Argentina).

Av. Cañoto/Grigotá- Santa Cruz de la Sierra.

Av. 16 de Julio - Edificio "Avenida" 3er. piso - La Paz.

Valor del Pliego:

$b. 250.-- ($US. 10.--)

COMISION MIXTA FERROVIARIA ARGENTINO-BOLIVIANA

Construcción Ferrocarril Santa Cruz-Trinidad y Sucre Tramo Santa Cruz-Trinidad

LICITACION PUBLICA Nº 2/80:

POR RIELES Y ACCESORIOS PARA VIA

APERTURA:

En la ciudad de La Paz el dia 12 de enero de 1981 a horas 16.30 en la sede de la Junta Especial de Licitaciones (Ministerio de Transportes, Comunicaciones y Aeronáutica Civil).

PRESENTACION DE PROPUESTAS:

En Buenos Aires (Rep. Argentina) hasta el 7/1/1981 a horas 18.00.

En Santa Cruz de la Sierra, hasta el 9/1/1981 a horas 18.00

En La Paz, hasta el 12/1/1981 a horas 16.00.

Los Pliegos de Condiciones Generales y Especificaciones Técnicas, como cualquier otro dato aclaratorio relacionado con esta licitación, podrán obtenerse en las oficinas de la Comisión Mixta:

Libertad 434 - 6to. Piso (1012) Buenos Aires (Rep. Argentina). Av. Cañoto/Grigotá - Santa Cruz de la Sierra. Av. 16 de Julio -Edificio "Avenida" 3er. Piso -La Paz.

VALOR DEL PLIEGO:

$b. 5.000 .-- ($US. 200.--).

AVISO

Se les ruega apersonarse a la Sección Deudas Vencidas de Cuentas Corrientes de nuestra firma en calle Mercado esq. Yanacocha Edif. Hansa.

La Paz, noviembre 24 de 1980

NOMBRE	REFERENCIA O GARANTE
Oscar Arrunategui Cevallos	Tania Rojas de Bascopé
Alejandro Chávez Harms	Federico Harms Alvarez
Fausto Garnica Velasco	Vincenti Nº. 677
Guido Gonzáles Condarco	Av. Bascones Nº. 1480
Constancio Monroy Choque	Vincenti Nº. 719
Calixto Quilla Callisaya	Teófilo Quilla Callisaya
Elena Peredo	Pje. Lanza 789
Hugo Soria Galvarro	Av. Brasil Nº 1412
Jenny Urquiola Chávez	Jaimes Freire Nº. 2267
Marco Urquidi Mazuelos	José Saa Manzaneda
Julia Valencia Torrez	Pje. Tumusla Nº. 632
José Velarde Padilla	Orlando Leigue Campos.

Para la industria de la madera

SIERRAS CINTAS Y CIRCULARES

SANDVIK
- ACERO SUECO -

HANSA LTDA.
La firma boliviana de su confianza con mas de 70 años al servicio del país.
DEPARTAMENTO TECNICO Tels: 54445 -53661 Yanacocha esq. Mercado
Sucursales :COCHABAMBA ORURO POTOSI SANTA CRUZ SUCRE CAMIRI TARIJA TUPIZA VILLAZON ATOCHA TRINIDAD

Dos represas serán construidas en Oruro

ORURO, 23 (PRESENCIA).- Dos represas y otras obras menores de riego serán realizadas en la próxima gestión, en el departamento de Oruro, entre el servicio nacional de comunidades (SNDC) y la Corporación de Desarrollo de Oruro; para poner en vigencia la decisión, fue firmado un convenio entre ambas entidades.

El acuerdo fue suscrito por el ingeniero Hugo Tejada, subdirector nacional del Servicio nacional de comunidades; ingeniero Eliseo Colque, jefe nacional de riego del SNDC, Tenl. César Cardona, presidente de CORDEOR; ingeniero Hugo Urquiola, gerente general de CORDEOR; ingeniero José Soto, jefe departamental del SNDC.

Dando vigencia al convenio CORDEOR debe crear de inmediato la unidad de riego, que estará integrada por un gerente técnico, tres ingenieros civiles, un ingeniero agrónomo, un licenciado en economía, auditor financiero, personal técnico y de apoyo, dos topógrafos, un dibujante, dos alarifes, una secretaria y un chofer.

CORDEOR aportará con el 20 por ciento del presupuesto fijado por el programa, por su parte, el SNDC proporcionará, entre otros, los siguientes equipos y servicios: uso de una computadora que tienen diversos programas implementados; uso de laboratorio de mecánica de suelos, para análisis de suelos, con fines de diseño de obras hidráulicas; equipos y materiales (escritorios maquinas de escribir, calculadoras, etc.) comprados con fondos del PL-480; Cuatro equipos de topografía,además canalizará el financiamiento de las obras proyectadas y contratará dos ingenieros civiles con experiencia hidráulica, un ingeniero agrónomo, un topografo y un alarife.

TRABAJOS

De acuerdo al convenio, en 1981 empezará la construcción de dos represas, ubicadas en sectores estratégicos. El ingeniero Eliseo Colque, dijo que los programas de riego contarán con el respaldo de 13.600.000 pesos bolivianos, de los cuales serán invertidos en Oruro, en la próxima gestión 500.000 Agregó: "es necesario enfocar mayores inversiones en el sector agropecuario, considerado el pilar de la economía del país".

El presidente de CORDEOR señala: "la Corporación de Desarrollo de Oruro, tiene varios proyectos agropecuarios en el departamento, entre ellos el riego que se inicias y la firma del convenio, después de recibir adecuado asesoramiento del ingeniero Eliseo Colque , un técnico orureño que presta servicios en Cochabamba. agregó que el convenio producirá frutos a breve plazo posibilitando que el campesino pueda participar en el desarrollo del país".

FOMO dictará 15 cursos en Cobija en 1981

COBIJA, 23 (PRESENCIA).- La Oficina Regional de "FORMACION DE MANO DE OBRA", esporádicamente dicta cursos en esta ciudad. Al momento, están en albañilería con 22 alumnos asistentes, pasando clases por las noches, sábados y domingos. El Director Regional Genaro Saenz F., explicó que el problema principal es el económico, ya que carecen de ambientes para una sala de máquinas.

Para la gestión 1.981, tienen proyectado dictar 15 cursos, especialmente temas relacionados a la agricultura, de igual forma presentarán el de cooperativización al campesino.

Los alumnos del curso de albañilería construyen las bases para la oficina y vivienda de FOMO y una pequeña sala para el equipo, en terrenos donados por CORDEPANDO.

FANCESA concluirá su cuarta ampliación en marzo de 1981

SUCRE, 23 (PRESENCIA).- La producción total de la fábrica de cemento Sucre ampliada, no la podrá consumir el país, porque la demanda podrá ser asisfecha sólo con un 45 por ciento del total, dijo el Gerente Técnico de FANCESA.

El Ing. Marcelino Gómez, a tiempo de dar el informe sobre avance de obra en la cuarta ampliación a los copropietarios de la fábrica, dijo reiteralivamente que, en marzo de 1981, parte de la ampliación ya entrará en su fase de producción, dado que esta ampliación constituye en sí, la instalación de una nueva fábrica de gran capacidad.

Señaló que se está tramitando créditos para solventar las dificultades económicas y financieras, pero en base a la nueva línea de producción y sobre esto se tiene pleno optimismo, al contar con el respaldó del gobierno a nivel del Ministerio de Industria, de Banco Central y del Banco del Estado

La obra, de acuerdo al cronograma reformulado, tiene el siguiente avance: en la primera sección, de materias primas, en obras civiles el 35 por ciento y en montaje 10 por ciento; es la fase más atrasada por el hecho de ser la más fácil en cuanto a ejecución; la segunda sección, también del nivel de materia prima, el 45 por ciento en obras civiles y 10 por ciento en montaje, también es una fase sencilla.

Las etapas más importantes y complicadas, como ser molinos de crudo, tienen bien por ciento de avance en obras civiles y sesenta por ciento en montaje.

La sección calcinación y enfriamiento de Klinkar, otra etapa bastante crítica y difícil por su complejidad, acusa avance del cien por ciento en obras civiles y montaje, habiendo entrado ya en la fase de funcionamiento, atendiendo los despachos que mejoraron notablemente en cuanto a cargado de vehículos que llevan el producto al interior del país.

El Ing. Gómez manifestó que se puede anunciar oficialmente la puesta en marcha de la fábrica en su cuarta ampliación, para marzo de 1981, ya que para febrero se ha programado la puesta en marcha en vacío.

Oruro
Ministerio cooperará a conclusión de hospital

ORURO, 23 (PRESENCIA).- - Funcionarios de la Dirección Nacional de Salud prometieron su cooperación para la conclusión de los trabajos del frontis del hospital general, paralizados desde hace más de un año.

El doctor Hugo Silva, Director Nacional de la Salud, que llegó ayer a esta ciudad, acompañado de la jefe de enfermeras de la Escuela Nacional de Salud Pública, del Ministerio de Salud, Olga de Figueroa, dijo que hay deseo de cooperar con Unidad Sanitaria, para que se haga realidad la conclusión de la obra.

El doctor Silva recibió una información detallada de la comisión que llegó de La Paz, anteriormente, para evaluar el grado de avance de los trabajos y otros aspectos técnicos. Señaló que la presencia de la comisión de Oruro, fue efectiva y que, de acuerdo a sus resultados, se planearán los futuros trabajos.

La paralización de la obra, no solamente resta capacidad al hospital, restringiendo sus ambientes, sino que también impide el comienzo de la construcción del nuevo hospital, que se hará con financiamiento francés, dentro de un programa de carácter nacional.

La comisión ayer efectuó ardua labor, a cuya conclusión retornó a La Paz, donde completará los datos recogidos en esta ciudad, con tarea de gabinete. En base a sus resultados, en el plazo de diez días, será elevado un informe a la Contraloría General de la República, al Ministerio de Salud Pública y a la Empresa SERMAC, que luvo a su cargo la obra.

El arquitecto Rodolfo Vera, antes de viajar a La Paz, señaló que el pueblo de Oruro, debe tener confianza y seguridad en que la obra será culminada "sin dar vueltas sobre lo mismo".

Dijo que es necesario el apoyo de las autoridades y toda la población, para impulsar los trabajos, a fin de que no se estanquen los trámites en las oficinas superiores. Añadió que el dinero que se destine a la obra debe ser bien invertido y no permitir que sea revertido.

Por su parte, el doctor Silva, recalcó que, en el portafolio pertinente, existe buena voluntad para ayudar a las obras del hospital general, considerando la importancia que tiene para la ciudad.

Cobija Directores no recibieron pago de Bono Pro-Libro

COBIJA, 23 (PRESENCIA).- Hace un par de días que se acaba de cancelar el Bono -Pro-Libro al Magisterio, tanto urbano como rural. Los únicos que no fueron beneficiados con este bono, fueron los directores. La oficina de Contraloría ha procedido a la deducción juntamente con el Subtesoro , después de haber interpretado el radiograma llegado del Tesoro General de la Nación.

Se ha producido un reclamo general de parte de los directores, indicando que el año pasado fueron pagados, y que también ellos son docentes, muchas de estas personas han vendido este Bono y esta determinación de las oficinas fiscalizadoras y pagadoras del lugar, desequilibra su economía.

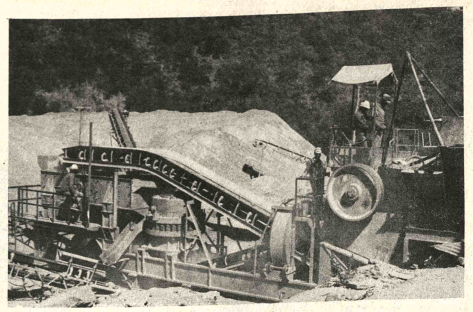

PRODUCCION ACELERADA.- Los trabajos de rehabilitación de la carretera Santa Cruz- Cochabamba han sido acelerados. Ello da lugar a que las plantas de producción de agregados de Agua Clara y Comarapa reciban mayor demanda.(Foto FRANCO para PRESENCIA).

Supervisor de Vallegrande se queja por mala construcción de una escuela

VALLEGRANDE, 23 (PRESENCIA).- El Supervisor Regional de Educación Rural, Prof. Miguel Sandoval, afirmó que Desarrollo de Comunidades de la Oficina Zonal de esta población ejecuta obras, pero con serias fallas en la calidad de los materiales y su posterior construcción.

El Jefe Regional de Educación expresó su preocupación porque el nuevo centro educativo que se construye en Bello, antes de ser entregado, adolece de serias fallas en su construcción.

Observó que la oficina de Vallegrande, no marcha debido a cierta desorganización técnico-administrativa y que es necesario reestructurarla. Citó varios casos de obras planificadas que no han sido todavía ejecutadas en la provincia Vallegrande, especialmente locales escolares.

CENTRO EDUCATIVO DE GUADALUPE

Tanto la autoridad educativa rural de Vallegrande como el presidente Pro-Construcción del Centro Educativo de Guadalupe, informaron que por negligencia de los personeros del SNDC, hace más de un año que no ha comenzado la construcción del local escolar, obra que debería ser edificada entre SNDC, CORDECRUZ y el pueblo de Guadalupe.

Juan Severiche, portavoz de los padres de familia de Guadalupe, agregó que han agotado las reclamaciones ante personeros de Desarrollo de Comunidades, para que se dé inicio a la obra, y se han visto obligados a informar a CORDECRUZ, porque parte del dinero asignado a esa obra ya se ha invertido en materiales.

La comunidad de Guadalupe tiene acopiados 400 metros cúbicos de piedra para cimientos, 125 de arena y similar cantidad de ripio para la construcción, mientras que Desarrollo de Comunidades sólo hizo llegar 1.000 ladrillos y 14 bolsas de cemento y luego se olvidó del local escolar, afirmó Severiche, agregó que también hicieron las excavaciones de los cimientos y que los planos correspondientes fueron entregados por personeros de Comunidades.

Notas breves de Cochabamba

COCHABAMBA, 23 (PRESENCIA).- Con normalidad se reciben pruebas finales a estudiantes de diferentes ciclos de esta capital y de provincias, según informaciones proporcionadas por autoridades de la jefatura distrital de educación.

ACTOS DE PROMOCION

De acuerdo a circular emitida por la jefatura de distrito escolar, los actos de promoción y otras actuaciones públicas, a nivel de estudiantes, deberán contar con la correspondiente autorización de las autoridades.

Se mencionó que, en los ultimos dias, se habían recibido solicitudes en la jefatura de distrito y que esa autoridad no puede conceder ninguna autorización.

ACLARACIONES

Las direcciones de diversas entidades o institutos profesionales, en los últimos días, acudieron a la prensa para aclarar su situación. Según los partes de la jefatura de distrito, muchos institutos funcionan en forma clandestina, sin contar con la autorización correspondiente.

FESTIVAL DE DANZAS

Un festival de danzas y gimnnasia se efectuó en el estadio Capriles. Esta actuación ha sido preparada por la supervisión de educación física con la autorización de la jefatura de distrito.

El profesor Jaime Valdivia dijo que la oportunidad, sirvió para una evaluación del aprovechamiento de los alumnos durante la gestión escolar de 1980.

Complejo Metalúrgico de Vinto usará gas licuado

ORURO, 23 (PRESENCIA).- Esta resuelto el cambio total del sistema de fuel oil, por el gas licuado de petróleo, para el funcionamiento de las diferentes plantas del Complejo Metalúrgico Vinto, reiteró el gerente técnico de la Empresa Nacional de Fundiciones, ingeniero Luis Montoya Chipoco, quien estuvo ayer en Oruro.

El funcionario de ENAF llegó con objeto de interiorizarse de las labores que se realizan en Vinto y a la vez intercambiar opiniones con el gerente del complejo ingeniero Raúl Torrico Lagrava, técnicos de las fundiciones de estaño de alta y baja ley y de antimonio.

El ingeniero Montoya Chipoco agregó que el cambio de fuel oil por gas licuado está aprobado por el directorio de ENAF, que está dispuesto a hacer realidad el proyecto.

Ampliando la información, declaró a la prensa local que todos los equipos y maquinaria del complejo Vinto funcionarán con gas licuado. Expresó, que para el cambio de sistema, se tomarán acuerdos con la empresa alemana Klockner, pero la provisión de los materiales y equipos se llamará a licitación pública.

Respecto a la producción de las distintas plantas de fundición, manifestó que lograron pequeños porcen de incremento, de acuerdo cuadros programados de fundición de baja ley que pocos meses inició operaciones, expresó continúa la verificación de bas de garantía por parte técnicos extranjeros, dirigieron el montaje de equipos. Añadió que su man paulatinamente, está pasan manos de profesio nacionales, Afirmó que acuerdo al cronograma de bajo, la verificación de gra de garantía se cumplirá hast primera quincena de dicie próximo.

NECESITO CASA AMOBLADA

Zona residencial, preferiblemente Calacoto, en alquiler 2 ó 3 dormitorios, dependencias, amplio jardín, garaje, teléfono.

Ref. Tel.: 793211

CBA CENTRO BOLIVIANO AME

ANUNCIA
CURSOS ACELERADOS
Inscripciones:
Miércoles 26 y Jueves 27
UNICAMENTE
Requisito: Mayores de 16 años
Horarios: 9 a 12 - 10 a 13
CLASES COMIENZAN
Viernes 28 de noviembre
Parque Zenón Iturralde N°. 121 (Av. Arce

Flota de Transportes y Turismo Continental Ltda.

EMPRESA PRIVADA CON PRESTIGIO NACIONAL

Servicio de pasajeros COCHABAMBA/ SANTA CRUZ.
Transporte especial de carga pesada y encomiendas de valor y enseres de casa.
Embalajes de Muebles y Enseres, mudanzas, traslados, entrega y recojo a domicilio PRECIOS MODICOS, sin competencia con especial atención.
Entrega inmediata, seguridad, responsabilidad, solvencia moral y económica.
Transporte DE LA PAZ a ORURO COCHABAMBA, POTOSI, CAMARGO, TARIJA, AIQUILE, SUCRE, MONTEAGUDO, CAMIRI, VILLAMONTES, YACUIBA, SANTA CRUZ, MONTERO, VALLEGRANDE, y VICEVERSA.
OFICINAS PRINCIPALES:
La Paz, Av. Montes 561 Tel. 3-29061, 3-41385
Cochabamba Av. Aroma y Junín Tel. 27454
Oruro Velasco Galvarro Esq. Sucre Tel. 52825
Santa Cruz PARY Y CORDILLERA Tel. 28943 y 29626, 24457.
SUCRE- AV. HERNANDO SILES Tel. 4154 y 1335.
POTOSI. AV. CIVICA No. 824. Teléfono No. 4868.

SARNA Use Loción KWEL

CORPORACION REGIONAL DE DESARROLLO
Santa Cruz - Bolivia
UNIDAD DE INGENIERIA
DEPARTAMENTO DE HIDRAULICA Y OBRAS SANITARIAS
CONVOCATORIA Nr. 26/80

Se invita a las firmas legalmente establecidas en el país, a presentar propuestas para la provisión de TUBERIA P.V.C.
Los precios deben ser cotizados CIF-Santa Cruz, Almacenes de la Corporación Regional de Desarrollo.
Los pliegos de especificaciones generales, técnicas, requisitos legales y otros detalles, se encuentran a disposición de los interesados en la sección caja de la Corporación de Desarrollo , Calle Nuño de Chávez N° 145 o en la ciudad de La Paz, Calle Loayza N° 250, Edificio Castilla, octavo piso, oficina N° 801, previo pago de $b. 300.-- (Trescientos 00/100 pesos bolivianos).
Las propuestas se presentarán en sobre cerrado y lacrado en la Secretaría General de la Corporación, Calle La Paz, esquina Warnes, hasta el día lunes 5 de enero de 1981, a horas 17.00, con el siguiente rótulo:

CONVOCATORIA N° 26/80

Santa Cruz, noviembre de 1980.

CONVOCATORIA A ASAMBLEA EXTRAORDINARIA DE SOCIOS

El Directorio de la Fábrica Nacional Sedas "Fanase" S.A. convoca a asamblea extraordinaria de socios a celebrarse el 1 Noviembre de 1980; a horas 15.00, sujeta a siguiente orden del día:

1.- Aprobación del acta anterior.
2.- Análisis de la situación general de Empresa.
3.- Analizar el problema económico.

Se ruega puntual asistencia.

La Paz, noviembre de 1980.
EL DIRECTORIO

TRATAMIENTO SANA-CICATRIZA HONGOS-EC

A base de la asociación cuidadosa de medi específicos, se ha logrado un fórmula para el t de las enfermedades de la piel, como hongos pie de atleta, acné, herpes.
SANAFITIL es el nombre de este producto que un poderoso desodorante y preventivo de las bacterianas de la piel.
Todas estas afecciones producidas por ho muy frecuentes en el verano porque donde más se adquieren es en la playa, así como en ba nasios, clubs, etc.

EN CUALQUIER PARTE DEL CUERPO

SANAFITIL
Sana-cicatriza hongos-eczema herpes, pie de atleta, acné. QUITA PICAZON

YA ESTA A LA VENTA

El libro de la Doctora RUTH MALDONADO BALLON

SEXUALIDAD Y REPRODUCCION HUMANA
VISION MEDICA

La obra que despejará muchas interrogantes sobre problemas sexuales.

Tenga en su casa un ejemplar, porque le ayudará a orientar a sus hijos, en el desarrollo de sus propias potencialidades.

De venta en las buenas librerías.

Pedidos por Mayor y Menor a:

GISBERT Y CIA, S.A.

Comercio 1270-1280

Casilla 195

La Paz.

Desde Suiza
CREDITOS - CREDITO
y Sin cuota inicial

Relojes Suizos
TECHNOS-O
ROYCE-CA
ESCORPI
Relojes de PARE

SIN CUOTA INICIAL

Para el magisterio rural y ur
Instituciones dependientes del e
Industrias en general

Visítenos y se convencerá

LA PAZ:
Velamor y Cia.(sucursal) Av. América

ORURO:
Velamor y Cia. (sucursal) 6 de Octubre

FALLECIMIENTO

En la paz del Señor y confortada con los auxilios de la Santa Religión Católica ha dejado de existir la que en vida fue abnegada y ejemplar madre:

Señora DORA SOLIZ vda. de LUNA

Q. E. P. D.

Mario, Juana, Rafael, Palmira, Ma. Luisa, Efraín, y Wilfredo Luna Soliz, hijos; Beatriz, Javier, Daniel, Matilde, Emilio y Ma. Angélica, hijos políticos, Rosa, Isabel Cristina, hermanos; los hermanos políticos, primos, sobrinos, tíos, nietos y demás familiares ruegan a sus amistades, personas piadosas y en forma especial a la Sociedad de Mecánicos y Cerrajeros, Fraternidad El Carmen, Residentes de Ayo Ayo, Magisterio Paceño, Promoción 76 del Politécnico Militar de Aeronáutica Servicio de Mantenimiento Aéreo de la F.A.B., vecinos de la Ciudad Satélite Plan 175 se dignen concurrir a la misa de cuerpo presente a horas 15 p.m., y a la traslación de los restos mortales de la extinta al Cementerio General el día de hoy lunes 24 a horas 16 p.m.

El cortejo fúnebre partirá de la Ciudad Satélite Plan 175 calle I Nº. 354 (Parada micro Z).

Será favor que comprometerá la eterna gratitud de la familia doliente.

HONRAS FUNEBRES, CASA "GUTIERREZ" OF. FIGUEROA 728 TELFS. 343010 - 366012.

Los hijos y familiares de la que en vida fue abnegada y ejemplar madre

Sra. PAOLA B. vda. de SILLERICO

Q. E. P. D.

agradecen profundamente a las personas amigas que nos acompañaron en los momentos de dolor e hicieron llegar sus ofrendas florales.

La Paz, noviembre de 1980

La familia de la señora

LUCIA GUTIERREZ de KAHN

(Q. E. P. D.)

Invita a sus parientes y amigos a la Misa que se celebrará en el templo de la Parroquia del Carmen el día de hoy lunes 24 del presente a horas 19 recordando los ocho días de su fallecimiento, agradeciendo de antemano su asistencia y plegarias.

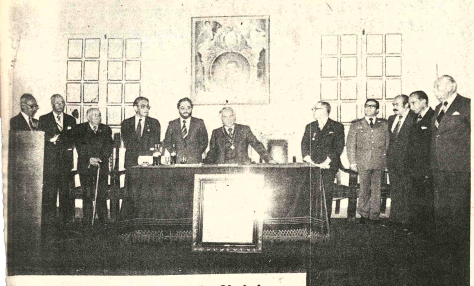

Distinción de Amigos de la Ciudad

En días pasados, tres ciudadanos de La Paz fueron distinguidos por la institución "Amigos de la Ciudad", en reconocimiento a su labor en defensa de los intereses paceños. El escritor Fernando Díez de Medina, Jorge Carrasco Villalobos, Director de "El Diario" y Julio Iturri Nuñez del Prado recibieron las máximas condecoraciones que esa entidad otorga. A la ceremonia asistieron autoridades departamentales, ex-presidentes de Amigos de la Ciudad, representantes de círculos culturales e invitados especiales. Las condecoraciones impuestas son: Medalla 16 de Julio y Medalla 20 de Octubre. En la misma ceremonia se conmemoró un nuevo aniversario de la Batalla de Ingavi.

ACERO
ACINDAR
DE ALTO LIMITE DE FLUENCIA
EL MEJOR PARA CONSTRUCCIONES
Más adherencia sin ganchos. ¡Mayor economía...!
Disponemos para entrega inmediata:
"A -58" 4.2 mm.
"46 BETA" 6, 8, 10, 12, 14, 16, 20 y 25 mm.
IMPORTADORA BOLIVIANA ROBLES Calle Comercio 972
Edif. . Camiri Piso 7 Oficina 3, Teléfono 340756
Casilla 5974 La Paz.

PRODUCTOS ROCHE LTDA.
VISITADOR MEDICO
Necesita visitador médico con experiencia mínima de 5 años. Edad de 25 a 35, presentar curriculum vitae, pretensiones de sueldo y adjuntar fotografía reciente.
Dirigirse a casilla 2788 hasta el 28 de noviembre.

Monseñor Manrique en Chile

Expresó esperanzas de un pronto acercamiento entre Chile y Bolivia

SANTIAGO DE CHILE, 23 NOV (EFE).- El Arzobispo de la capital boliviana, Monseñor Jorge Manrique expresó hoy la esperanza de que los gobiernos de Chile y BOLIVIA logren un mayor acercamiento "porque como pueblos católicos somos hijos de un mismo Dios".

El prelado llegó a esta capital para representar al clero boliviano en los actos del Undécimo Congreso Eucarístico Chileno al que concurren, además, delegaciones episcopales de diversas naciones latinoamericanas. Su presencia es destacada hoy por la prensa, que reproduce sus declaraciones.

Monseñor Manrique sostuvo que el Congreso Eucarístico chileno que se celebra en estos días marca un hito, en la unidad de los pueblos iberoamericanos y es un llamado a la paz. "Por eso creo que el acercamiento entre mi país y Chile deberá producirse pronto", añadió.

Consultado sobre si este mejoramiento en las relaciones debería nacer de un gesto de La Paz, que rompió las relaciones con Santiago, añadió que consideraba a Chile una nación muy noble, con una tradición histórica muy gloriosa. "A lo mejor el primer paso lo dan los chilenos", indicó.

En cuanto a la situación de los Derechos Humanos en BOLIVIA, dijo que hay una evolución que resulta promisoria. En lo referente a las relaciones Iglesia-Gobierno, indicó que ellas son normales.

Agrupación Cívica reitera que es necesario Ingenio San Buenaventura

El Centro Cívico Cultural "20 de Octubre" difundió la siguiente publicación en la que se insiste en la necesidad de que se lleve a cabo el proyecto de San Buenaventura:

En momentos en que los días de la petro-química parecen estar contados, por lo menos en Bolivia; debemos volcar nuestra esperanza hacia la química del azúcar. México, a pesar de haber descubierto ricos yacimientos petrolíferos, ha dispuesto la inversión de 1.600 millones de dólares destinados a su industria azucarera (Boletín de "Amerop").

Esto nos obliga a comentar muy extrañados, la versión proveniente de Santa Cruz por la cual: "al término de un análisis exhaustivo en Santa Cruz, por parte de CORDECRUZ y el Comité Pro-Santa Cruz, se llegó a la conclusión de la NO instalación del Ingenio Azucarero en La Paz, por cuanto la industria azucarera de Santa Cruz CONFRONTA PROBLEMAS debido a que trabaja a la mitad de su capacidad instalada".

Estos argumentos son falsos - por decir lo menos - Con estas falsedades se va engañando al país y sorprendiendo a los gobiernos año tras año. El déficit de producción de azúcar y los problemas que se confrontan en Santa Cruz- porque la verdad y la única verdad es que se confrontan graves problemas . . se debe al factor clima por una parte, que, como habíamos prevista, decido el 5 de febrero de 1980 ("El Diario") un periodo de zafra corto, a causa de un prolongado periodo de lluvias, afecta considerablemente la producción azucarera . El presente año en Santa Cruz llovió hasta el mes de mayo, y prácticamente hasta entonces no se pudo cortar caña. No se habla pues de CAPACIDAD INSTALADA, cuando no se tiene la materia prima para proveer al ingenio. Esta es la razón de peso, por la cual en todo el mundo, se localizan en diversas regiones geográficas los ingenios azucareros, a fin de evitar contingencias ocasionadas por la naturaleza. Recordemos que por esta misma causa, en 1972, Bolivia tuvo que importar azúcar del Brasil (800.000 qq). Por este factor climático, debe proveerse la instalación de un ingenio azucarero, en el otro extremo de nuestra vasta geografía. Por esto es imperioso contar con el Ingenio Azucarero de San Buenaventura.

Con el lenguaje claro al que estamos acostumbrados, recordemos también un otro factor, la mano de obra. Debemos referirnos a la explotación de que es víctima el humilde zafrero. "Miles de zafreros (kollas) impagos. Concluido el periodo de zafra, el injusto trato que se da al sacrificado zafrero por parte de los industriales azucareros de Santa Cruz, determinará que el próximo año los zafreros se resistan a volver a Santa Cruz, porque no se ha cumplido con ellos"("Presencia" 12 de Nov. 79). Un año más tarde, en el presente periodo de zafra en Santa Cruz, por falta de brazos, se llegó al extremo de pensar en mecanizar el corte de caña; y finalmente frente a un nuevo fracaso, se tuvo que llevar contingentes de soldados en los meses de octubre y noviembre de 1980, para cortar caña. A pesar de importar máquinas para cortar caña, y ni aún con el importante refuerzo de tropa de nuestro ejército, los grandes ingenios, azucareros de Santa Cruz no pudieron disponer de caña para producir azúcar. No es pues de extrañarse que trabajen solo " a la mitad de su capacidad instalada" como se quejan. Casi están como el Alcalde Odorico de Sucupira, quien echa la culpa a todo el mundo por no tener "materia prima" para su cementerio.

Otro factor fundamental es la CALIDAD DE LA CAÑA. Comparemos dos ingenios de la CBF, instalados uno en Santa Cruz y el otro en Tarija. Con una capacidad de molienda de 5.800 Ton/ día, Guabirá (Santa Cruz), tuvo una producción de 1.318.000 qq. En cambio Bermejo, con sólo una capacidad de 3.800 T./d, su producción alcanzó a 1.618.000 quintales de azúcar.

Por esto, es una falacia, hablar de la capacidad instalada. Como hemos visto, la capacidad fabril instalada no puede considerarse aisladamente, sino que debe ser considerada con otros factores de producción.

No es extraño pues, que el Ingenio Azucarero de Bermejo reciba una condecoración de oro al Mérito Industrial " por su gran producción azucarera", mientras en Santa Cruz - Los Ingenios Azucareros que confrontan graves problemas, - no son acreedores ni a una mención honrosa, ahora que podían dar millones de dólares de ingresos al país

Refiriéndose a los Ingenios de Bermejo, el gerente de CBF, Gral. Obando afirma: "La fuente ocupacional más grande de la región (los Ingenios Azucareros), determina el verdadero ejercicio de la soberanía nacional en una frontera importante" ("Ultima Hora" 21 Nov. - 80). Nosotros, en fecha 6 de enero de 1980 significábamos este mismo hecho, en nuestra nota periodística "San Buenaventura, Necesidad Nacional" ("El Diario"); comentábamos, como Bermejo, de contar con sólo 2 camiones particulares en 1964, actualmente tiene más de 500. Así como el caso de su población, que de 2.000 habitantes se elevó a más de 18.000.

En la década del 60, la campaña contra Bermejo fue inmoble y ahora vemos que totalmente injustificada; así como inmoble es hasta la fecha la campaña de los intereses azucareros orientales contra San Buenaventura. Sin embargo Bermejo salió adelante como saldrá adelante San Buenaventura. Bermejo - ahora lo afirmamos todos-, sentó soberanía nacional en el Sud de la República, así como San Buenaventura determinará afirmación de soberanía nacional en el despoblado noreste de la Patria. San Buenaventura debe llevarse adelante por principio bolivianista incontrovertible.

PERDIDA DE INGRESOS DE DIVISAS DE $US. 50.000.000.

Cuál el justificativo, por el incumplimiento de sus cupos, de los ingenios cruceños?. Ellos mismos que se refieren a su gran capacidad instalada, están obligados a explicar al país por su baja producción.

"La Bélgica" tenía asignado un cupo de 1.080.000 qq. sólo alcanzó a producir 836.120 - "San Aurelio" 847.300 qq. y su producción solo fue de 601.156 qq.- "UNAGRO" su cupo fue de 1.011.800 qq. y sólo alcanzó a 890.000 qq. "Guabirá 1.410.000 y su producción fue de 1.318.000 qq. Según informes recientes, el déficit final de producción alcanzó a 750.000 qq. de azúcar . Con la gran demanda de azúcar, la venta de esos 750.000 quintales, al precio solo de $US 40; hubiera significado el ingreso de divisas de $US. 30.000.000. Y de no haber existido la sistemática de oposición de los industriales azucareros orientales; San Buenaventura, con una modesta producción de 500.000 quintales, hubiera aportado con Veinte Millones de Dólares. Por actitudes negativas que, por increíble que parezca, hoy por hoy continuan; el país dejó de tener un ingreso de Cincuenta Millones de Dólares.

Decenas de millones de dólares cuestan al Erario Nacional y al pueblo boliviano la industria azucarera del Oriente, por concepto de subvenciones y préstamos. Y a pesar de ese esfuerzo nacional, vemos año tras año la ineficiencia de los industriales azucareros. Con una cortina de humo, CON SU NO A SAN BUENAVENTURA, se pretende encubrir todo?.

Está en juego para el futuro, el consumo nacional de azúcar. Una vez más, el atractivo del alto precio en el exterior, $US. 40 ($b. 1.000 el quintal), puede provocar el contrabando de este artículo. La solución será volver a encarecer enormemente este artículo de primera necesidad?. Ya, en la misma ciudad de Santa Cruz, "frente a un clima falso de desabastecimiento, el Gobierno anuncia que sancionará a los especuladores y acaparadores del azúcar "El Mundo", 20-Nov.- 80. Pág. 8). Cómo será de aquí a un par de meses? Vemos pues, como la crónica postergación de

Para sector minero e industrial:

Gobierno y Banco Mundial concretan dos préstamos

Representantes del gobierno y del Banco Mundial se reunieron para concretar la obtención de dos créditos destinados a la capitalización del Banco Minero de la industria privada en general.

Jerzy Z. Mirski, miembro de una delegación de cuatro personas del Banco Mundial, que se encuentran en Bolivia desde el 14 de noviembre, visitó este fin de semana al Subsecretario del Ministerio de Minería y Metalurgia y se reunió con tres representantes del Instituto geológico de Bolivia (GEOBOL).

La reunión sirvió para concretar la obtención de un crédito de 9.000.000 de dólares destinados a la capitalización del Banco Minero. El representante del Banco Mundial dijo que este crédito y otro destinado al Banco Industrial están "en la última fase de compromiso".

Esto significa -añadió- que las instituciones bancarias han aprobado el crédito para la minería privada de Bolivia destinado a la realización de proyectos.

El otro préstamo está destinado al sector industrial de Bolivia. Su monto es de 10.000.000 de dólares y la entidad receptora es el Banco Industrial .

Mirsky es supervisor de préstamos del Banco Mundial y miembro del Departamento de proyectos del mismo.

Los representantes del Banco Mundial visitarán las industrias de Bolivia y prepararán un estudio sobre la situación de la industria boliviana en general.

REPRESENTANTE DEL BANCO MUNDIAL.- El representante del Banco Mundial, Jerzy Z. Mirsky, visitó a Subsecretario de Minería, Ing. Guillermo Murguía, y s reunió también con miembros del Instituto Geológico d Bolivia (GEOBOL), para concretar dos créditos de es organismo financiero internacional, para los sectores m nero e industrial del país.

La Paz cuesta tanto al pueblo y a la Nación.

Las reuniones y los "análisis exhaustivos" de CORDECRUZ y del Comité Pro Santa Cruz son unilaterales y distorsionan la realidad nacional. Cuando el país escuchó a La Paz, le dió su respaldo unánime. Así también, seguros estamos que junto con CORDEPAZ, obtendremos el total respaldo del Gobierno de Reconstrucción Nacional, la Junta de Comandantes y nuestras Fuerzas Armadas; cuando si, en forma exhaustiva, se haga un análisis serenos, objetivo y patriótico. Sabemos que así también piensa el noble pueblo cruceño, comunidor de este indispensable artículo.

Una vez más, en mi condición de presidente de "CONCIPAZ" y del C.C.C. "20 de OCTUBRE", en la forma más fraternal, emplazo a un diálogo patriótico ante la Nación, a los dirigentes cruceños y CORDECRUZ; para así demostrar rotunda y definitivamente, que San Buenaventura es imperiosa necesidad nacional.

El gran boliviano y gran paceño, don Fernando Díez de Medina, al recibir en Amigos de la Ciudad la condecoración "20 de Octubre" se refirió a cuatros obras IMPOSTERGABLES PARA LA PAZ: El Ingenio Azucarero de San Buenaventura, un Nuevo Aeropuerto, el camino al Beni y la Feria de Los Andes. Entonces señaló una conducta al paceño que fue siempre la nuestra: "No es cuestión de pedir, sino de exigir. Nada de ruegos, más bien de planteamientos inaplazables. No reptaremos, porque no se reptatea el derecho de un pueblo para imponer la solución de sus premiosas necesidades".

Alfonso Gosálvez S. Presidente de la Confederación de Instituciones Cívicas de La Paz "CONCIPAZ" - Presidente del C.C.C. "20 de OCTUBRE".

En la paz del Señor y confortada con los auxilios de la Santa Religión Católica ha dejado de existir la que en vida fue ejemplar y cariñosa madre y abuelita

Sra. Doña FORTUNATA CHAVARRIA SERRANO

Q. E. P. D.

José, Corina, Juan, hijos; Luz, Rosa, Miriam, Teresa, Elizabeth, René, Juan, Manuel, Gastón, Natividad, Doris, Alfredo, Nelson, Laya, Zelma, Nair, Esperanza, Yolanda, nietos; Julio, Olga Castro, Victoria, Primitiva Echalar, sobrinos, bisnietos y demás familiares, ruegan a sus amistades, personas piadosas en forma especial a los Residentes Chuquisqueños, se dignen asistir a la Misa de cuerpo presente el día de hoy lunes 24 de los corrientes a horas 15 y 30 p.m. y a la traslación de los restos mortales de la extinta al Cementerio General a horas 16 y 30 p.m.

El cortejo fúnebre partirá de Villa Armonía, calle 1 Nº. 34.

Su asistencia a este acto de piedad cristiana comprometerá la eterna gratitud de la familia doliente.

SERVICIOS DE POMPAS FUNEBRES ALIAGA FIGUEROA 773 Tels. 325676.

En la Paz del Señor y confortada con los auxilios de la Santa Religión Católica ha dejado de existir la que en vida fue

Señorita ANTONIA RUTH SUBIETA ARAMAYO

Q. E. P. D.

René Pedro y María Rita Subieta Aramayo, hermanos, Nilda Tapia de Subieta, hermana política. René Pedro Subieta Tapia, sobrino (ausente), los primos, sobrinos y demás familiares ruegan a sus amistades y en forma especial a los empleados del Hospital Obrero, se dignen asistir a la misa de cuerpo presente a horas 10 y a la traslación de los restos mortales a horas 11, de la extinta al Cementerio General el día de mañana martes 25.

El cortejo fúnebre partirá de la calle Francisco de Miranda Nº. 1812 (Miraflores).

La familia doliente agradece su asistencia.

SERVICIOS DE POMPAS FUNEBRES ALIAGA. FIGUEROA 773 Tels. 325676.

Corporación Regional de Desarrollo de La Paz
Honorable Alcaldía Municipal de La Paz
Parque Industrial de La Paz
Para la instalación del futuro Parque Industrial de La Paz, localizado a 10 Km de la Ceja de El Alto, sobre la carretera La Paz-Viacha; de acuerdo a las Ordenanzas Municipales 097/80 y 062/79, se prohibe la transferencia de terrenos dentro del área prevista en el plano que se reproduce al pie.
Cualquier transferencia será nula de pleno derecho.
La Paz, noviembre de 1980

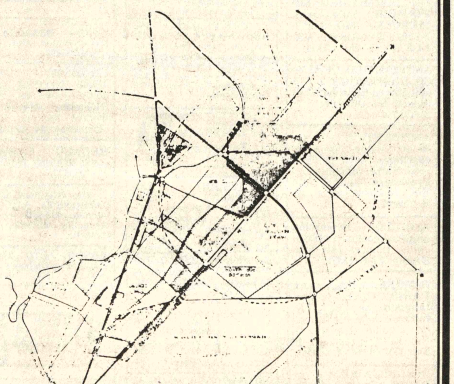

Experimenté la mayor alegría cuando recibí mi Diploma de Técnico en Mecánica Diesel que me convirtió en un Profesional graduado.
LUCIO REYES ORTIZ
La Paz, Bolivia.

Los métodos fáciles de Hemphill Schools fueron un impulso para lograr terminar mis estudios de Técnico en Radio Electrónica y T.V.
GONZALO HUANCA B.
La Paz, Bolivia.

Gracias a mi Diploma de Técnico en Radio Electrónica y T.V. soy Profesor en el Instituto Técnico Cultural Diocesano de Magangue.
FRANCISCO M. MENDEZ
Magangue, Bolivia.

EL EXITO ALCANZADO POR ESTOS BOLIVIANOS GARANTIZA SU FUTURO CON LAS CARRERAS DE HEMPHILL SCHOOLS
Usted puede realizar su deseo de superación, en sus horas libres, en su propio hogar con los métodos fáciles de Hemphill Schools.

Especialícese en cualquiera de las siguientes carreras:
● RADIO-ELECTRONICA Y TELEVISION ● ELECTRONICA BASICA ● AIRE ACONDICIONADO, REFRIGERACION Y ELECTRICIDAD ● MOTORES DIESEL ● CONTABILIDAD ● INGLES ● FRANCES

HEMPHILL SCHOOLS 2B-G1711
JUAN DE LA RIVA, ESQ. LOAYZA
EDIFICIO ALBORADA LOCAL 1 LA PAZ, CASILLA 20763
Deseo recibir información sobre la especialidad que marco con una "X"
○ RADIO-ELECTRONICA-T. V. ○ MECANICA AUTOMOTRIZ ○ CONTABILIDAD
○ AIRE ACONDICIONADO REFRIGERACION-ELECTRICIDAD ○ MOTORES DIESEL ○ INGLES ○ FRANCES
Marque solo una carrera ○ ELECTRONICA BASICA
Nombre
Dirección
Ciudad
Prov. o Edo.

Este cupón es su camino seguro al exito ENVIELO hoy mismo reciba GRATIS interesante folleto informativo
HEMPHILL SCHOOLS
JUAN DE LA RIVA, ESQ. LOAYZA EDIFICIO ALBORADA LOCAL 1
LA PAZ, CASILLA 20763
TEL. 34-34-93

Si usted desea información telefónica para mayor rapidez, llámenos al

OS - ECONOMICOS - ECONOMICOS - ECONO

CONSTRUCCIONES SE EFECTUAN de viviendas económicas y en hormigon armado en cualquier tipo teléfono 300469 (24-31/132563)

PLANOS DE CONSTRUCCION aprobados por Alcaldia teléfono 300469 (24-31/132563)

ALBAÑIL PINTOR Teléfono 370844 (22-1/132971)

TV SERVICE "COLOR negro blanco, Zenith, Colorado, Philips, Hitachi, Nec, Admiral, Reparamos equipos, sgreos, cuadrafónicos, 3 en 1 y otros Betamax servicio a DOMICILIO CON GARANTIA teléfono 361123 (31-30 No-/132153)

REPARACION TRASMISORES televisores, color. betamax, cuadrafónico, amplificadores alta fidelidad. Es técnico Philips atención domicilio teléfono 26182 (15-30/132680)

ELECTRICISTA MECANOGRAFO ofrecemos servicios instalaciones reparaciones llamar fonos. 22148 - 357577 (22-28/132980)

REPARAMOS REFRIGERADORES COCINAS GAS eléctricas teléfono 365064 (20-26/ 132894)

ELECTRICISTA TODA HORA instalaciones reparaciones cocina teléfono 23606 (22-26/132983)

TECNICO Electricista, instala y repara refrigeradores, cocinas, electrodomésticos en general, teléfono 361448 (18-24/132822).

TV. SERVICE TV. COLOR NEGRO BLANCO. Zenith, Admiral, Sony Hitachi, EQUIPOS STEREOFONICOS 3 en 1 Betamax, Otros cambio de ciclaje cualquier marca reparamos servicio DOMICILIO con garantia (no confunda con similares). Ref. Teléfono 361123 (31-30 Nov./132153)

PINTOR Empapelados y Cielos rasos, Teléfono 323778 (18-4/132834).

REPARAMOS Televisores color, blanco, y negro, betamax, equipos, sonidos estereofónicos, cuadrafónicos, amplificadores, tres en uno, cambio de ciclajes, toda marca, todo trabajo en su domicilio, un año de garantia, técnico especializado en el exterior, teléfono 367344-370639 (18-28/132841).

PLOMEROSe hacen instalaciones, reparaciones, teléfono 354306 (18-22 /132829).

CONSTRUCCIONES hormigón armado viviendas, teléfono 372902. (15-26 Nov. 131760.)

PERSIANAS CORTINAS Confección, instalación, arreglan persianas, teléfono 366631. (18-26/132878)

Ofertas especiales

OCASION ALFOMBRAS Alemanas vendo 353947 (12-26/132500).

Orquestas

JUVENIL "SANTANERA" teléfono 351308. (7-7 Dic. /132559)

ORQUESTA FICO Matilde. Fono 364041 (29-Nov. 131909).

CARLOS ROJAS ORGANISTA Teléfono 364206 (10-30 Nov./131488).

CALVA Conjunto orquesta, teléfono 366769 .(9-10 Dic./ 132456)

ORQUESTA "JAZZ AZUL" Saavedra 1144, teléfono 23965 (18-27/132825).

"COSMOS" Conjunto orquestal, teléfono 364374. (5-6 Dic./132363).

AMPLIFICACION POP Acontecimiento Fono 23074 (12-25/132556).

ORQUESTA "Los Tropicales", Luis Callejo (18-20 Dic./132819).

ORQUESTA "MACONDO" TELEFONO 786103 (20-DIC/ 132892)

ORQUESTA STAR 5 (Teléfono 353220 (18-4/132827).

CONJUNTO ONIX conjunto electrico Tel. 371087-365996 (27/132586)

ORQUESTA "Sol Tropical" Teléfono 365374 (6-8 Dic./132387).

ORQUESTA "BICOLOR" teléfono 352801. (8-/132432)

JOYAS COMPRO

Como estén en oro y plata, monedas, recojo joyas empeñadas, pago mejores precios y al contado. Llamenos en horas de oficina. Murillo 786 Of. 3 (Esq. Sta. Cruz)

JUVENIL SANTANERA TELEFONO 351308 (7-7 DIC./132259).

Instrumentos Musicales

VENDO Organo Yamaha Teléfono 371087 (13-1 27/132586)

PRODUCCIONES C.M. Ofrece guitarras, sintetizadores, micrófonos, congas, amplificadores para guitarra, bajo, voces. Estudio Valle 150 Of. 1 Interior. (21-27/132951)

VENDO PIANO Hans Kindt 837 Miraflores (18-28/132832).

TARIJA

EN TARIJA Vendo hermosa propiedad de 5 hectáreas, zona San Luis, 5 kilómetros distancia, ciudad, con viñedo y frutales en producción, con luz, agua permanente, acepto sociedad,. Ref. Gran Hotel, plaza 22, teléfono 323738, en Tarija calle Sucre 725, teléfono 3784. (21-28/132873)

COCHABAMBA

EN COCHABAMBA Lote en Cala Cala 465 m2. con todo servicio. Ref. Teléfono 24232. (20-24/131971)

EN COCHABAMBA POR VIAJE CASA EN VENTA consta de dos amplios departamentos sótano dependencias para servicio, garaje, etc. etc. S/700 M2. ubicada a una cuadra Av. Heroinas S. Aurelio Melean esquina Colombia,. Ref. teléfono 24176 (24-31/131978)

VENDO En Cochabamba camionetas L-350, volquetas Dodge, volquetas Inter 6 Linea R185, motores Inter 8 en V., cabinas, tolvas, motovineladoras, tractor, f-500, teléfono 25864. (21-30/132896)

EN COCHABAMBA CALLAPOS maderas, grilletes, garandes candidades, vendemos, por mayor y menor. Pedidos "EMABOL" teléfono 40045 Domicilio, y 41551 Oficina (7-10/DIC/132418)

EN COCHABAMBA VENDO Lote 730 mts2. zona comercial San Martin ubicación inmejorable. Referencia San Martin 7111 esquina Honduras. Srta. Leonor (8-24/132448).

EN COCHABAMBA Vendo embotelladora "Auto Apeed 16 , asesoramiento técnico, fórmulas fabricación gratuitas; opción entrega actual local funcionamiento, mínimo alquiler, San Martin 6225 esquina Sucre, Oficina 3, teléfono 29995 Cochabamba (22-26/131975)

EN COCHABAMBA Oficinas locales comerciales venta, alquiler aptos toda función, baño privado, ascensor, acabados de lujo, entrega inmediata, una cuadra Plaza 14 de Septiembre, zona bancaria. Ref. mismo edificio Abugoch, Jordán E-0224, teléfono 21163, casilla 575. (20-24/131972)

EN COCHABAMBA Antícretico o alquiler, un departamento amplio, planta alta, apto para oficinas o instituciones o similar. Ref: España 0272, teléfono 22858. (22-26/131975)

EN COCHABAMBA Vendo casa a medio construir en la Av. Blanco Galindo, 827 m2. Ref: España 0272. Teléfono 22858. (22-26/131975)

EN COCHABAMBA Vendo lote cinco mil metros sobre carretera asfaltada Blanco Galindo, upropiado Quinta, fábrica, motel, industria. Ref. Teléfono 24761, Av. Aroma E-0256, Alojamiento Sucre. (20-24/131973)

EN COCHABAMBA Casa en venta zona Hospital. teléfono 27660. (22-24/131976).

EN COCHABAMBA Lote con casita Km 2 Av. Blanco Galindo, teléfono 27660. (22-24/131976)

EN COCHABAMBA Diez lotes en Av. Juan de la Rosa, Sarco, teléfono 27660. (22-24/131976)

EN COCHABAMBA Casa con dos departamentos independientes con jardin, piscina, parrilla, volante, aire acondicionado, zona Recoleta, teléfono 27660 (22-24/131976)

EN COCHABAMBA Ocasión vendo jeep Ford Modelo 80. Ref. Av. San Martin Sud 0-889, teléfono 29581, (20-24/131970)

EN COCHABAMBA VENDO TERRENO 3.000.- metros cuadrados en Sarco. Av. América oeste. Referencias M.I. Pardo 0-0753 Jaihuayco (11-25 Nov/131963).

OFICINAS

Dos en alquiler con derecho a baño y hall en Av. Montes 452, aceptamos oferta razonable ver en las mañanas de 9 a 11.45.

EN COCHABAMBA Quedan pocos lotes Valle Hermoso, teléfono 27660. (22-24/131976)

EN COCHABAMBA lotes en venta zona Complejo Deportivo Fabril, teléfono 27660 (22-24/131976)

SANTA CRUZ

EN SANTA CRUZ VENDEMOS BONITOS LOTE CERCA EQUIPETROL 371569-359299 (24-25/133564)

EN SANTA CRUZ Se vende 3 hras. de terreno sobre carretera a Viru Viru, km. seis y medio. Ref. Teléfono 23702. (21-26/129613)

EN SANTA CRUZ VENDO de 100 a 500 has. de TERRENO aptos para cultivos, café, arroz, pastos y otros agua potable, buen camino ubicado a 90 km. al norestes de esta ciudad $b. 1.000.- la hectárea Referencias teléfono 27331 o casilla Nº 3099 (15-26/129604).

EN SANTA CRUZ Alquilo moderna residencia amplia por estrenar apta para Sede Social, Av. Banzer, Teléfono La Paz, 351548 Independencia 184 en Santa Cruz. (23-26/133556)

AGROFORESTAL BOLIVIANA LTDA. Calle Sara esquina Buenos Aires Teléfonos 41016 26425 21806 Vende una hectárea sobre cuarto anillo zona Nor Oeste 10 hectáreas a dos km carretera a Cochabamba sobre camino a Camiri (21-22 DIC/129625)

A 20 KILOMETROS de SANTA CRUZ, vendo 20 hectáreas de terreno $b. 125.000.- Referencias teléfono 810942 (18 24/132854).

SANTA CRUZ Chijchi Kolla reconstituyente vitalizador del hombre extraido de la naturaleza, restaurador sexual. Farmacias: Cañoto, "Popular". (8-28/132428)

EN SANTA CRUZ Sr. Maderero, se vende sierra cinta en toda medida y auto Alfa Romero, Teléfono 28638 (8.8 Dic./129598).

EN SANTA CRUZ NECESITO FARMACEUTICA Dirigirse al teléfono 31765 casilla 2346 Santa Cruz (21-27/129630)

VENDO En Santa Cruz casa detrás aeropuerto 4 anillo $b. 70.000.-- máquina de tejer nueva marca Singer $b. 6.000.- doblladora de planchas de 1.50. Ref. Av. Grigotá 668, teléfono 31879. (21-30/132896)

AGROFORESTAL BOLIVIANA LTDA. Calle Sara esquina Buenos Aires teléfono 41016-26425-21806 vende lotes sobre cuarto anillo Circunvalación U.V. 91. con planos aprobados 4 hectáreas carretera al norte km. 10 lado este (21-22 DIC/129625)

SUCRE

EN SUCRE sin intermediarios doy en anticrético 250.000 pesos casa céntrica patios, terrazas, amoblada, luz, agua, teléfono. Dirigirse a casilla 5914 La Paz (15-22/132670).

POTOSI

EN TUPIZA SE VENDE CASA situada en la calle Chorolque Nº 141. Más referencias llamar al teléfono 359012 (19-30/R).

Sindicato de choferes 16 de Julio inauguró su cooperativa

El Sindicato mixto de micros y vagonetas "16 de Julio" inauguró ayer, una cooperativa para beneficio de sus socios sindicalizados y propietarios de vehículos.

La Cooperativa , que iniciará hoy su trabajo, tiene la finalidad de lograr el abastecimiento de lubricantes para todos los sindicalizados y socios de los microbuses y vagonetas: en el curso de los próximos días se ampliará al sistema de ahorro y crédito para los choferes asalariados.

La Cooperativa cuenta actualmente con más de 200 socios y tiene el propósito de recibir más afiliados del gremio de los choferes.

El acto de inauguración se llevó a cabo en sus nuevas oficinas en presencia de los socios y familiares de los choferes asalariados; el secretario general del Sindicato, Germán Mamani, expresó a los nuevos dirigentes de la cooperativa sus mejores deseos para la nueva empresa que se inicia y que, a corto plazo se cumplan los planes trazados para dotar con créditos a todos sus socios con el fin de que les sirva para mejorar su sistema de trabajo.

Por su parte, Carlos Condarco, secretario de Relaciones del Sindicato 16 de Julio, dijo que "dentro del contexto sindical, el trabajo desplegado hasta ahora ha sido en función de las necesidades más imperiosas, imprescindibles para la buena marcha del sindicato, y en el cual los resultados que se han obteinido y se obtengan, servirán como base para emprender nuevas obras, tales como el proyecto del surtidor de gasolina, estación de servicios y otras que son de urgencia para el trabajo normal que desarrollamos".

Apertura democrática no debe dar lugar a confusiones en Sudcorea

SEUL, 22 (EFE).- Las actividades políticas pueden reanudarse a partir de hoy, sábado, en Corea del Sur, al ser permitidas reuniones para la creación de nuevos partidos políticos o actividades para la organización de estos.

Sin embargo, el Presidente Chun Doo Hwan dijo hoy que esto no debería dar motivo a la alteración del orden público, ni a la confusión política.

El comandante encargado del cumplimiento de la ley marcial, Lee Hui Song, dictó ayer un decreto por el que se levanta parcialmente la ley marcial, a fin de establecer un nuevo orden político.

Este decreto señala las dos únicas clases de actividades políticas permitidas: para la creación de nuevos partidos, o para la posterior organización de éstos. Cualquier otra clase de reuniones siguen estando prohibidas.

Las actividades políticas se prohibieron en Corea del Sur el pasado 17 de mayo, cuando se amplió el ámbito de aplicación de la ley marcial a todo el país debido a las graves manifestaciones estudiantiles registradas en Seúl y en otras ciudades importantes.

El Presidente Chun en una conferencia de prensa dijo el 16 de octubre que, tras el referéndum constitucional se permitirían las actividades políticas, y anunció elecciones presidenciales para finales de marzo y parlamentarias para abril o mayo.

Sin embargo, un comité de renovación política, cuyos miembros habían sido nombrados por el Presidente, anunció el 12 de noviembre los nombres de 811 políticos a los que se les prohibirían las actividades políticas hasta 1988, por estar relacionados con los disturbios sociales del pasado.

Tres días más tarde, el comité incorporó a la lista otros 24 nombres.

De las 835 personas, entre las que hay ex diputados, miembros de partidos políticos disueltos, periodistas, funcionarios, etc., 569 personas han apelado al comité para la revisión de sus casos.

Huelga estudiantil de hambre en Chile

SANTIAGO DE CHILE, 23 (EFE).- - Un grupo de doce estudiantes de la Universidad de Chile, completaron en la mañana de hoy, veinticuatro horas de huelga de hambre, en el interior de la iglesia universitaria.

Los alumnos penetraron en el recinto religioso e iniciaron un ayuno en apoyo de un grupo de alumnos eliminados y otros sancionados con la suspensión de uno y dos semestres en la Universidad de Chile, acusados de promover movimientos políticos y actividades extra universitarias.

Ex-Presidente de Guinea-Bissau sigue detenido bajo vigilancia

LISBOA, 22 (EFE).- La suerte de Luis Cabral, derrocado de la Presidencia de Guinea Bissau el pasado día 14, fue uno de los motivos de la misión que llevó a la capital de esa antigua colonia portuguesa el Ministro de Defensa de Cabo Verde, Silvino da Luz, se supo hoy en Lisboa.

Cabral, de origen caboverdiano, fue derrocado por un golpe militar encabezado por el Comandante Joao Bernardo Vieira (Nino), ex-Primer Ministro y ahora Presidente del Consejo de la Revolución.

A pesar de las noticias que indicaban que el Presidente depuesto sería liberado o autorizado a exiliarse en Cabo Verde, Cabral se encuentra detenido en Bissau bajo vigilancia militar y las nuevas autoridades anunciaron que "tendrá que rendir cuentas de los abusos de poder" que supuestamente cometió.

En el primer gran mitin realizado en la capital guineana tras el golpe de Estado, "Nino" Vieira afirmó anoche que la revolución fue llevada a cabo tan sólo para "reponer la justicia y la libertad".

Reveló, además, que desde la independencia del país, en 1974, más de 500 personas habían sido ejecutadas por motivos políticos.

Tras señalar que el golpe militar se destinó a "restaurar" la línea de Amilcar Cabral, fundador del Partido para la Independencia de Guinea y Cabo Verde (PAIGC), Vieira negó que aquel fuese dirigido contra los caboverdianos, quienes ocupaban en Guinea los puestos más elevados de la administración pública y del Ejército.

Hoy, la embajada cubana en Bissau entregó a las autoridades guineanas tres responsables de la seguridad del antiguo régimen, que habían buscado refugio en la noche del golpe de Estado en esa sede diplomática.

La actitud de la embajada de Cuba parece significar una tentativa de normalización de las relaciones con las nuevas autoridades de Guinea Bissau, que según los medios diplomáticos locales parecen favorecer un giro político en el sentido proccidental.

Posesionan a nuevo director del FNEM

Hoy será posesionado el nuevo Director Ejecutivo del Fondo Nacional de Exploración Minera (FNEM), Cnl. DEMA Osvaldo Arroyo Soria Galvarro, El cambio ha sido dispuesto por las autoridades de gobierno. El Cnl. Arroyo reemplaza en esas funciones al Dr. Jaime Villalobos.

El acto de posesión se realizará en el despacho del Ministro de Minería y Metalurgia, Cnl. Carlos Morales, a las 09.30 horas.

Defraucación de caudales...

(Viene de la página 3)

Iriondo, no ha podido menos que llamar la atención de nuestros colegas y es necesario que se rectifique con oportunidad. Deseo que hable Ud. con el Coronel Iriondo y que éste de las explicaciones debidas sin demora.

Queda a sus órdenes su afectisimo y muy adicto amigo seguro servidor.

Eulogio D. Medina.

Tacna, agosto 24 de 1879

Señor doctor Eulogio D. Medina - La Paz.

Distinguido amigo:

Comprendo ahora de donde viene el infundado cargo que quería hacérseme en las cuentas de la Caja Nacional, pues aquel bribón de Mauricio Candioti, a quien destituí y con indignación he visto que se le vuelve a ocupar aún aumentándole sueldo, ha querido hacer pasar como en cuenta particular mia los gastos extraordinarios de guerra, que se han verificado, y que como eran algunos de ellos de carácter reservado, no crei conveniente su explicación en órdenes escritas. De esta manera me explico el cargo que con sorpresa supe quería hacérseme, y que espero la relación que le he pedido para desde aquí proveer a su contestación.

Sin más etc, soy su afectisimo amigo y seguro servidor.

H. Daza.

(Continuará).

Del Archivo Documental y Bibliográfico del Ejército.

Investigación: Gral. R.P.B.

EMPRESA PETROLERA INTERNACIONAL

Con base en la ciudad de Santa Cruz busca un supervisor de cuentas por pagar con un mínimo de tres años de experiencia en esta área de supervisión. Completo conocimiento del idioma inglés es requerido.

Enviar curriculum y una fotografía reciente a:

Casilla 2141, Santa Cruz, Bolivia

Historietas

JUSTO Y FRANCO

EL DETALLE QUE FALTABA

DON FULGENCIO

RAMONA

DOÑA TREMEBUNDA

Dr. MERENGUE

POCHITA MORFONI

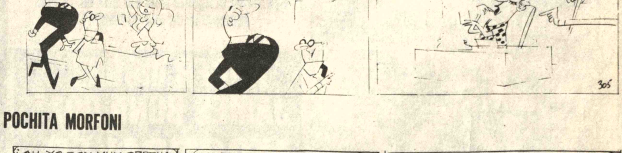

cine ★ t.v. ★ cine ★ t.v. ★ cine ★ t.v. ★ cine

MONJE CAMPERO Tel. 323333

Matinée hs. 3,30 EL FRANCOTIRADOR Tanda hs 7.00 (solo para mayores de 18 años Horario especial solo dos funciones por largometraje. Noche suspendida

16 DE JULIO Tel. 377099

Matinée Hs. 15.30 Tanda Hs. 19.00 LA ROSA (May de 18 años).

CINEMATECA BOLIVIANA Tel. 325346.

Matinée 15.30. Tanda 19 ATRAPADO SIN SALIDA M. Forman.

PACAJES

Matinée y Tanda doble CABOBLANCO y EL GENDARME Y LOS EXTRATERRESTRES.

6 DE AGOSTO Tel. 323829

Matinée Hs. 15.30 Tanda 18.45 (May de 14 años) UN PUENTE DEMASIADO LEJOS y Actualidades Mundiales NOCHE SUSPENDIDA

UNIVERSO Tel. 342660

Matinée Hs. 15.30 Tanda hs. 19.00 EL IMPERIO CONTRA ATACA Además noticiero alemán EL MUNDO AL INSTANTE.

MONUMENTAL ROBY Tel. 362135

Matinée, Tanda y Noche EL PUÑO DE LA SERPIENTE Además noticiero alemán EL MUNDO AL INSTANTE.

SCALA Tel. 323535

Matinée Hs. 15.30 Tanda hs. 18.30 Noche 20.30 MI BELLA MADRASTRA (May de 21 años y noticioso EL ESPEJO DE ALEMANIA.

MURILLO Tel. 352647

Matinée doble EL ANIMAL y HEROES DE MESA VERDE (T.P.) Tanda doble (May de 18 años) MI QUERIDO ALFIE y EL ANIMAL (18 años)

TESLA Tel. 353803

Matinée hrs. 15.30 Tanda 18.30 y Noche 20.30 CARO PAPA Además el noticiero EL ESPEJO DE ALEMANIA.

BOLIVAR Tel. 325051

Matinée, Tanda y Noche LIBERACION SEXUAL DE LAS MUJERES (May de 21 años).

ESMERALDA Tel. 352454

Matinée y Tanda dobles FEROZ LUCHA DE KARATE y LA FURIA DEL DRAGON.

PARIS Tel. 329704

Matinée UN QUIJOTE SIN MANCHA. Tanda y Noche "10" LA MUJER PERFECTA. Además noticiero alemán EL MUNDO AL INSTANTE.

PRINCESA Tel. 253925

Matinée hs. 15.30 Tanda 18.30 Noche 20.30 EMANUELLE NEGRA (May. de 21 años) Además el noticioso ESPEJO DE ALEMANIA.

MIRAFLORES Tel. 353842

Matinée hs. 15.30 Tanda hs. 19. INFIERNO EN LA TORRE (copia nueva (T.P.).

CENTER Tel. 322026

Matinée hs. 14.45. Tanda hs. 18.30 programas dobles LOS MATONES DE CANTON y AL INFIERNO GRINGO.

MEXICO Tel. 351205

Matinée Tanda y Noche EL CHAVO DEL OCHO en el CHANFLE.

COCHABAMBA

COCHABAMBA Tel. 24219

Matinée doble EL GENDARME DE SAINT TROPEZ y ROLLER BOOGIE. Tanda y noche LA DAMA DEL AUTOBUS.

VICTOR Tel. 23501

Matinée doble LOS SUPERMANES DE LA GALAXIA y LA GRAN NOCHE DE RINGO. Tanda y noche OPERACION SEXO

CAPITOL Tel. 21804

Matinée Tanda y Noche EL IMPERIO CONTRAATACA

AVAROA Tel. 21285

Matinée Tanda BRINDIS POR EL PELIGRO.

BUSTILLO Tel. 21203

Matinée Tanda y Noche BELLY BOY.

SANTA CRUZ

TV. CANAL 11

11.55 CARTA DE AJUSTE
12.02 HISTORIA DEL ARTE
12.27 MUSICAL
12.34 TELEHOGAR
13.06 TELEDIARIO
13.16 DEPORTE TOTAL
13.32 MUSICAL
14.00 CIERRE DE EMISION

SEGUNDA EMISION

17.30 CARTA DE AJUSTE
17.42 EL DUENDE CUENTA CUENTOS
18.00 MUSICAL
18.31 TARZAN
18.52 AGENCIA S.O.S.
19.18 DEPORTIVO 11
19.36 PROGRAMA CULTURAL
20.00 TELEDIARIO II
20.30 EL JUICIO
21.16 RECITAL JULIO IGLESIAS
22.17 LARGOMETRAJE
13.57 CIERRE DE EMISION

LA CASA DE LA CULTURA

Vermouth HERMANO SOL HERMANA LUNA. Noche RECITAL DE LA CORAL NOVA DE LA PAZ.

SANTA CRUZ

Vermouth 16.30 ME LLAMAN ALELUYA Tanda doble 19.00 ME LLAMAN ALELUYA

24 DE SEPTIEMBRE

Vermouth doble 16.00 FRENESI MUSICAL y LOS NIÑOS DEL BRASIL. Tanda doble 19.30 FRENESI MUSICAL y SANGRE PARA DRACULA.

METROPOLITANO

Vermouth doble 16.00 VUELO DE CAMPEONES y ME LLAMAN DRAGON. Tanda doble 19.00 VUELO DE CAMPEONES y ME LLAMAN DRAGON.

CAMBAO

Vermouth 16. 30 Tanda 19.30 Noche 21.00 MANDIBULA.

FLORIDA

Vermouth 16.30 Noche 19.30 SBANK EL CABALLO BLANCO SALVAJE

PALACE

Continuado Vermouth Tanda y Noche AUTO SECUESTRADORES.

MARTINEZ

Vermouth Tanda y Noche LAS AVENTURAS DE LAS MIL Y UNA NOCHES.

CITY HALL

Vermouth Tanda y Noche POR MI DERECHO.

AUTO CINE

Continuado 19.30 21.15 EL JARDIN DE LOS SUPLICIOS.

Del 24 al 29 de noviembre su tienda amiga-Ed. Sta. Isabel, local N°. 1

SIGUE LA LIQUIDACION

COSMETICOS & PERFUMERIA CON 20% de REBAJA.
OVILLOS p/tejer POMPADOUR - $b. 200.- paquete de 10.
OVILLOS p/tejer DRALON - $b. 160. paquete de 10.
OVILLOS p/tejer NACIONALES - $b. 100.- paquete de 10.

SOLO del 24 al 29 de NOVIEMBRE.

COBEE BOCA

CORTES DE ENERGIA ELECTRICA

LUNES 24-11-80
ZONA MIRAFLORES - De 13.30 a 15.30
AV. SAAVEDRA desde Yungas hasta 1er. Pasaje Saavedra. CASIMIRO CORRALES desde Yungas hasta Luis Jemio.

MARTES 25-11-80
MIRAFLORES ALTO - De 13.30 a 15.00.
MANUEL RODRIGUEZ desde Gral. Saavedra hasta Emilio Lara. ELIAS SAGARNAGA desde Felipe Lopez hasta Manuel Rodriguez.
ALTO LA PAZ - De 08.30 a 16.00
E. MORALES altura 21C CALLES: MAYTA, 22C y F. BESTRES. CALLE 21C en su totalidad y adyacentes.
Perdón por las molestias que les ocasionamos con estos cortes ellos son para brindarles una mejor atención - CONSTANCIO.

Aventura, Emoción, Suspenso y Misterio en el Fantástico Mundo Revelado por JULIO VERNE!!

LA PELICULA MAS ESPECTACULAR DE LA NOVELA DE JULIO VERNE

VIAJE AL CENTRO DE LA TIERRA

KENNETH MORE · PEP MUNNE · IVONNE SENTIS
FRANCISCO ARIZA · FRANCK BRANA · JACK TAYLOR · ANDRES BERENGUER
JUAN PIQUER

PROXIMO GRAN ESTRENO cine 16 DE JULIO

HELADOS

De ocasión vendo HELADORA para hacer helados cremosos en refrigerador, con recetario. Ref. Of. 6 piso 7°. Edificio Esperanza (lado TASA).

Espera su hijo número 45

SAN ANTONIO, CHILE, (AP).- Leontina Espinoza de Albina tuvo su última hija en marzo pasado... y nuevamente está encinta, a la espera de su hijo número 45, según asegura.

El extraordinario caso de fertilidad atrajo recientemente la atención de la prensa local y del canal 13 de televisión que presentó a la prolífera madre en un programa estelar, donde ella narró su "increible historia", como la bautizaron los diarios.

Con 54 años de edad, la mujer dice que ha procreado 44 hijos con el mismo marido –Gerardo Albina Cáceres, de 59 años– con quien vive en San Antonio, Puerto distante 108 kilómetros al oeste de Santiago.

Cuentan que de los 44 hijos nacidos en 36 años de matrimonio, viven actualmente 36, de los cuales 20 están registrados formalmente en oficinas del registro civil de Chile.

"Los restantes los tuve en Argentina, donde vivimos en la década del 40" dice élla, una mujer de aspecto humilde y mirada sincera.

Aclara que cuatro veces dio a luz trillizos, y que en cinco ocasiones tuvo mellizos, de los cuales siempre murió uno al momento del nacimiento.

Preguntada si puede comprobar esos nacimientos, responde que los documentos son elocuentes.

Famosa joya fue subastada e
8 millones de francos suiz

GINEBRA, SUIZA, (AP).- El diamante "Estrella Polar" una histórica piedra preciosa que una vez perteneciera a un hermano de Napoleón I, fue vendido en una subasta realizada aquí a un comerciante en gemas, por el precio de ocho millones de francos suizos (4,651.162 dólares), la mayor suma jamás pagada por una sola joya.

La piedra de 41,3 kilates tallada en forma de almohada, era la pieza principal de un cofre con 18 magníficas joyas de la colección de la extinta Lyida Deterding, viuda del fundador de la gigantesca empresa petrolera Royal Dutch Shell, quien falleció este año en Francia a los 76 años de edad.

Las ofertas por la piedra preciosa durante la subasta organizada por "Christie", ejecutores de las propiedades Deterding, se iniciaron con un millón de francos suizos, y a los tres minutos alcanzaron el nuevo precio record mundial.

El público que colmaba el gran salón de un lujoso hotel aquí, donde se efectuó la subasta, irrumpió en aplausos al finalizar las ofertas.

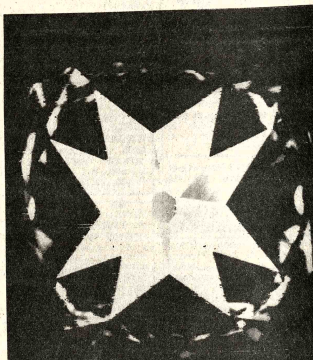

FAMOSO DIAMANTE.- La "Estrella Polar", diamante de 41,3 quilates que fue propiedad de un hermano de Napoleón Bonaparte, se vendió hoy en una subasta efectuada en Ginebra, Suiza, por la cantidad de 4.651.162 dólares, según la casa Cristier. Se dijo que es el mayor precio jamás pagado por una alhaja (Radiofoto AP).

Una portavoz de "Christie" dijo que el comprador era Razin Salih, un comerciante de Sri Lanka, "con intereses en Tailandia y Jedda" Arabia Saudita.

Los expertos de la empresa subastadora estimaron el valor del diamante, por parte baja, en 2,5 millones de francos suizos (1,5 millones de dólares).

Expertos en joyas creen que el diamante proviene de minas de la India, agotadas hace ya mucho tiempo. Se dijo que Jose Bonaparte, el hermano mayor de Napoleón, al que este nombró Rey de España, había pagado 52.500 francos en oro en 1809, equivalentes entonces a 10.000 dólares.

Luego de la caída de la dominación napoleónica en Europa la piedra fue adquirida por la Princesa Tatiana Yousoupoff, miembro de una de las familias más acaudaladas de la Rusia Zarista. Tras la revolución bolchevique el diamante fue vendido a principios de la década de 1920 a Henry Deterding, quien buscaba un regalo para su esposa, integrante de la familia de Donskoi y 38 años más joven que su millonario esposo industrial holandés.

Sir Henry falleció en St. Moritz, Suiza en 1939, y la muerte de su única hija soltera Olga ocurrida durante una fiesta de fin de año, el primro de enero de 1979 en Londres, hizo que no quedara ningún heredero directo de la fortuna Deterding, según fuentes aquí. lo tanto, los famili lejanos dispusieron subasta de los biene

Según la docu tación de las princip casas subastad internacionales, anterior mayor pr por una sola piez joyería alcanzó a millones de fra suizos (1,352.900 lares), pagado en último por un anill un zafiro de 66 k en una subasta tuada por la em "Sotheby" en Zuri

Fue la segun en ocho días d récords mundia subastas fuero perados en Gine semana pasa vendió en "Soth par de aretes mantes en 11,3 de francos (6,647.059 dóla mayor cantida pagada por obra de arte d joyería en una

Esos aret irán, eran pr la ex-Empera Diba, y los iraníes lograr corte de Gi pusiera qu caudado por estas joyas y retenido has las respecti de propieda

Funcio "Sotheby" el mayor pretensión probable q final de l semanas se.

El hombre que no compró un automóvil

LOS ANGELES, (EFE).- Decididamente el hombre que no compra un automovil en los Estados Unidos tiene que dar con sus huesos en la cárcel.

Esta es la historia de Duane Nottingham, de 37 años, detenido por la policía por no comprar un automovil.

En los tiempos que corren en los Estados Unidos los vendedores de vehículos enloquecen por colocarle los suyos a los clientes.

Duane Nottingham conocia la debilidad de los vendedores, pero no estaba dispuesto a comprarlos. Siempre "probaba" automóviles. El vendedor le decia: "pruebe este vehículo y verá que maravilloso es".

Nottingham se montaba y comenzaba a probar. Hacia el experimento hasta que se agotaba la gasolina - ¿para que comprarla si los coches de prueba ya la tienen?-.

Luego se iba a otro vendedor y así sucesivamente.

En 14 meses, dijo la policia, Nottingham "probó" un total de 82 automóviles.

Nuevo corazón art
ensayado en una

VIENA, 23 (EFE).- Una ternera que vive 60 dias con un corazón artificial sin pulso, es el logro más reciente del cirujano austriaco Johann Navratil, de la Segunda Clínica Universitaria de Viena.

Navratil, y el interno Kurt Polzer, presentaron a la prensa la ternera "Esmeralda" cuyo ventrículo izquierdo fue sustituido por una bomba centrífuga, que consiguió este récord internacional.

Las pruebas durarán al menos un año más hasta que el invento pueda emplearse en seres humanos. Su ventaja es que el riego de sangre en el corazón es más intenso que en un corazón normal y los glóbulos rojos sufren menos que por las bombas 'antiguas' ensayadas ya por Navratil.

El equipo del profesor Navratil constató en los nuevos experimentos una inclinación reducida a la producción de coágulos y, además, el paciente puede ser expuesto a esfuerzos mayores.

El aparato está fijado en el lomo de " todavia implantar El pr tudia los desde ha baja en ternativa médico Barnard Con reciente que has especial tero: Q sin pul El porque sangre sin in fuerza El graci cónica dad d minu eléctr L las v en l reac dica peri Clín tam ves me ens se tit co

DE OCASION SE VENDE EN SANTA CRUZ

Cepillo mecánico, sierra para metal, plato universal de tres garras, plato independiente de cuatro garras, bomba para refrigeración de corte.

Ref. teléfono 24358

Satánicamente real..

Este es un barco nazi fantasma que transporta la muerte...su combustible es algo que da vida al hombre!!

La Nave del Terror

SANDY HOWARD and HAROLD GREENBERG present
GEORGE KENNEDY · RICHARD CRENNA · NICK MANCUSO · SALLY ANN HOWES
BRAD DAVIS · JUDY ROSS · VICTORIA BURGOYNE
JENNIFER McKINNEY · DANNY HUGHAN and SAUL RUBINEK
Directed by ALVIN RAKOFF · ASTRAL BELLEVUE PATHE/KLONDYKE (UK)
AVCO EMBASSY PICTURES Release

Próximo Escalofriante Estreno
CINE MONUMENTAL ROBY

El film que supera a todas en Audacia y Picardía

Trabajar no es lo mas importante ...SI NO HACERLO A GUSTO Y EN EL SITIO MAS APROPIADO!

"EL GRAN EXTASIS"

Technicolor
con Jean SEBERG y Pierre BLASE

Mayores de 21 AÑOS

MAÑANA
Inolvidable Estreno
CINE BOLIVAR

El espacio nunca fue conquistado hasta que lo hizo JAMES BOND, el Agente Secreto 007 en la más temeraria de sus misiones!

ROGER MOORE como JAMES BOND 007

MOONRAKER ...MISION ESPACIAL

Lois Chiles · Michael Lonsdale · Richard Kiel · Corinne Clery
Albert R. Broccoli · Lewis Gilbert
Todo Público · TECHNICOLOR · United Artists a Transamerica Company

Jueves Estreno

SOBERBIA PREMIER DE GALA HOY-Hs.18,30 CIN
Auspicia: Distrito Policial N: 1 Pro-Construcción

LA PELICULA DE GUERRA MAS GRANDE DE TODOS L

FRANCIS FORD COPPOLA PRESENTA

No hay nada mas estrujante que el horror de los años de guerra, infierno, muerte y desolación...

Un film de FRANCIS FORD COPPOLA

Apocalipsis Ya...

EL PROPIEDAD DE AMERICA FILMS